

Työttömyyskassat 2011

4.10.2012

Sivu 1 (64)

■ Julkaisija

Finanssivalvonta

■ Tekijät

Satu Luojola, 010 831 5502

Dima Matjushin, 010 831 5588

Päivi Ormo, 010 831 5589

Jussi Pearlman, 010 831 5568

■ Julkaisun nimi

Työttömyyskassat 2011

■ Sisältö

Tekstiosa ja taulukot

■ Tiivistelmä

Työttömyyskassojen maksamat etuudet, etuuspäivät, etuuspäätökset, etuuksien saajat, takaisinperinnät ja väärinkäytökset vuonna 2011.

■ Avainsanat

Työttömyyskassat, maksetut etuudet, takaisinperintä, väärinkäytökset.

■ Sarja/nimi ja numero

Tilastot 2011. ISSN 1798-1646 ISBN 978-952-5841-10-7

■ Sivumäärä

64



Työttömyyskassat 2011

4.10.2012

Sivu 2 (64)

Sisällysluettelo:

| | |
|---|----|
| ■ Laatuseloste | 3 |
| ■ Yhteenveto | 5 |
| ■ 1. Työttömyysturvajärjestelmä | 6 |
| ■ 2. Keskeinen lainsäädäntö ja muutokset vuoden 2011 aikana | 9 |
| ■ 3. Työttömyyskassojen jäsenmäärät ja jäsenmaksut | 11 |
| ■ 4. Maksetut etuudet ja etuuksien saajat | 12 |
| ■ 5. Etuuspäätökset ja käsittelyajat | 21 |
| ■ 6. Takaisinperintä | 24 |
| ■ 7. Työttömyysetuuksien väärinkäytökset | 26 |
| ■ 8. Aineisto ja käsitteet | 27 |
| ■ 9. Svensk resumé | 29 |
| ■ Liitetaulukot | 31 |



Laatuseloste

Tilastojen relevanssi

Työttömyyskassat 2011 -julkaisu antaa kokonaiskuvan työttömyyskassojen toiminnasta vuonna 2011 sisältäen tilastotietoja kaikista työttömyyskassojen maksamista etuuksista, etuuksien saajista ja työttömyyskassojen jäsenmäärästä. Lisäksi julkaisusta ilmenevät tiedot työttömyysetuusien väärinkäytöksistä, takaisinperinnöistä, annetuista kielteisistä päätöksistä sekä etuuspäätösten käsittelyajoista. Etuusjärjestelmää sekä eri etuuslajeja on kuvattu tarkemmin luvussa 1.

Julkaisun tilastotiedot maksetuista etuuksista ja etuuksien saajista on esitetty monesta eri näkökulmasta: etuuslajeittain, aluetasoisin, työttömyyden keston sekä sukupuolen, iän, ammatin ja työttömyyslajin mukaan. Julkaisussa käytettävät käsitteet ja luokitukset selostetaan luvussa 8.

Finanssivalvonnasta annetun lain (878/2008) mukaan Finanssivalvonnan tehtävänä on valvoa finanssimarkkinoilla toimivien toimintaa sekä muun muassa koota ja määrärajojen julkaisusta vertailukelpoisella tavalla tietoja finanssimarkkinoilla toimivien taloudellisesta asemasta sekä muuten edistää finanssipalveluja ja finanssimarkkinoiden toimintaa koskevan tietoaineiston saatavuutta. Lisäksi työttömyysturvalaissa on säännökset Finanssivalvonnan etuudensaajarekisteristä, joka toimii työttömyyskassojen maksamia etuuksia koskevana perusrekisterinä. Etuudensaajarekisteriin kerättyjä tietoja käytetään työttömyyskassojen valvonnan lisäksi muun muassa tilastointiin.

Finanssivalvonnan tilastojulkaisut tukevat valvonnan tavoitteita. Julkaisut muun muassa toimivat julkisen valvonnan välineinä. Työttömyyskassat-julkaisu tarjoaa työttömyysvakuutusalan sisäisen käytön lisäksi tietoa viranomaisille, poliittisille päättäjille, tutkijoille, työmarkkinajärjestöille, työttömyyskassojen jäsenille ja tiedotusvälineille.

Tilastoinnin menetelmäkuvaus

Työttömyyskassalain mukaan Finanssivalvonnalla on oikeus saada salassapitosäännösten estämättä etuudensaajarekisterin ylläpitämiseksi välttämättömät tiedot työttömyyskassoilta ja työttömyyskassojen käyttämien maksatusjärjestelmien ylläpitäjiltä. Finanssivalvonnasta annetun lain mukaan valvottavan on salassapitosäännösten estämättä toimitettava Finanssivalvonnalle sen pyytämät tiedot, jotka

ovat tarpeen Finanssivalvonnalle laissa säädetyn tehtävän hoitamiseksi.

Tilastot työttömyyskassojen etuusmenoista, etuudensaajista, päätöksistä ja käsittelyajoista tuotetaan Finanssivalvonnan henkilöpohjaisesta etuudensaajarekisteristä. Takaisinperintää ja väärinkäytösasioita koskevat tiedot perustuvat työttömyyskassojen Finanssivalvonnalle toimittamiin tilastoihin takaisinperintä- ja väärinkäytösasioiden käsittelyn tunnusluvuista.

Talouden tilastoja ei ole mukana tässä julkaisussa.

Tietojen tarkkuus ja luotettavuus

Julkaisu perustuu etuuksiin liittyvien tilastotietojen osalta kokonaisaineistoon työttömyyskassojen maksamista etuuksista. Työttömyyskassojen maksatusjärjestelmiä ylläpitävät atk-palvelutalot tai työttömyyskassat toimittavat tiedot Finanssivalvonnan etuudensaajarekisteriin määrämuotoisen tietuekuvauksen mukaisesti. Työttömyyskassat vastaavat toimitettujen tietojen oikeellisuudesta. Jos tiedoissa havaitaan virheitä, pyydetään maksatusjärjestelmää toimittamaan korjattu tiedosto virheellisen tiedoston tilalle.

Etuudensaajarekisteriin päivitettävät tiedot täsmäytetään neljännesvuosittain työttömyyskassojen kuukausitilastojen tietoihin maksettujen euromäärien ja etuuspäivien osalta.

Julkaisun väärinkäytös- ja takaisinperintäasioihin liittyvät tiedot perustuvat määrämuotoisiin sähköisesti virastolle toimitettaviin tilastotietoihin.

Julkaisussa havaitut virheet korjataan välittömästi ja virheelliset tiedot poistetaan.

Julkaistujen tietojen ajantasaisuus ja oikea-aikaisuus

Työttömyyskassat 2011 -julkaisun tiedot koskevat tilastovuotta 2011, mutta mukana on myös aikasarjoja kuvaavassa pidemmän aikavälin kehitystä. Pääsääntöisesti tilastot kuvaavat koko vuoden tietoja, mutta etuudensaajista on otettu mukaan koko vuoden tietojen lisäksi joitakin poikkeileikkaustietoja. Poikkeileikkausajankohdan saajien tilastoinnissa odotetaan taannehtivia maksuja tilastointiajankohtaa seuraavat kolme kuukautta. Tilastotietojen lisäksi julkaisuun



Työttömyyskassat 2011

4.10.2012

Sivu 4 (64)

sisältyvät kuvaukset muun muassa etuusjärjestelmästä, keskeisestä lainsäädännöstä sekä vuonna 2011 tapahtuneista lainsäädännön muutoksista.

Julkaisu ilmestyy kerran vuodessa tilastovuotta seuraavan vuoden elo- syyskuussa. Tilastot ovat lopullista tietoa.

Tilastojen yhtenäisyys ja vertailukelpoisuus

Työttömyyskassat-julkaisu ilmestyy nyt neljännen kerran Finanssivalvonnan julkaisemana. Aiemmin (tilastovuodet 2001–2007) Työttömyyskassat-julkaisu ilmestyi Vakuutusvalvontaviraston julkaisemana. Sitä ennen työttömyyskassoja koskevia tilastotietoja on julkaissut sosiaali- ja terveysministeriö. Vuosina 2001 ja 2002 Työttömyyskassat-julkaisusta erotettiin kassojen taloutta koskevat tiedot omaksi Talouden tilasto-julkaisukseksi. Vuodesta 2003 lukien vuoteen 2010 tiedot työttömyyskassojen taloudesta ja niiden maksamista etuuksista on sisällytetty yhteen julkaisuun.

Lainsäädäntö on muuttunut useita kertoja sen jälkeen, kun työttömyyskassoja koskevia tilastotietoja on alettu julkaista. Jotta lainsäädännön muutosten mahdolliset vaikutukset tilastoissa esitettäviin tietoihin olisivat helposti lukijan havaittavissa, jokaiseen julkaisuun on sisällytetty kuvaus tilastovuoden keskeisimmistä lakimuutoksista.

Julkaisussa käytetään yleisesti käytössä olevia alue- ja ammattiluokituksia.

Tilastoja työttömyydestä julkaisevat sekä Tilastokeskus että työ- ja elinkeinoministeriö. Tilastoja työttömyyden perusteella maksetuista etuuksista julkaisee Finanssivalvonnan lisäksi Kansaneläkelaitos.

Työttömyyskassat 2011 -julkaisu antaa monipuolisella tietosisällöllään lukijalle hyvän kokonaiskuvan työttömyyskassojen toiminnasta, niiden maksamista etuuksista ja yleisesti koko etuusjärjestelmästä. Työttömyyskassat 2011 -julkaisun sisältämät tiedot ovat yhdenmukaisia kaikkien työttömyyskassojen osalta ja tilastot perustuvat kokonaisaineistoon.

Tietojen saatavuus ja selkeys

Työttömyyskassat 2011 -julkaisu ilmestyy Finanssivalvonnan verkkosivuilla. Julkaisu löytyy osoitteesta:

Finanssivalvonta.fi > Tilastot > Vakuutustoiminta > Työttömyysvakuutus.

Finanssivalvonnan verkkopalvelusta on löydettävissä myös muuta tilastotietoa työttömyysturvasta. Finanssivalvonta julkaisee yhteistyössä Kansaneläkelaitoksen kanssa kuukausittain Suomen työttömyysturvaetuuksien kuukausitilaston, joka löytyy samasta osoitteesta.



Yhteenveto

Talouteen vaikuttavista epävarmuustekijöistä huolimatta työttömyyskassojen ansiopäivärahamenot laskivat 16 prosenttia vuonna 2011 edelliseen vuoteen verrattuna. Ansiopäivärahamenot laskivat 26 kassassa, mutta työttömyyskassojen väliset erot olivat kuitenkin suuria. Suurimmillaan ansiopäivärahamenot vähenivät 32 prosenttia suurimman kasvun olleessa 48 prosenttia. Eniten menot laskivat kassoissa, joiden jäsenistö työskentelee teolliseen tuotantoon liittyvillä aloilla.

Ansiopäivärahan saajien määrä laski 21 prosenttia ja maksettujen etuuspäivien määrä 15 prosenttia. Työttömyyskassojen väliset erot olivat myös saajien ja etuuspäivien määrässä suuria. Suurin yksittäinen kasvu etuuspäivien määrässä oli 44 prosenttia vastaavan vähenemisen ollessa 32 prosenttia. Saajien määrä lisääntyi enimmillään 35 prosenttia edellisestä vuodesta kun suurin väheneminen oli 41 prosenttia.

Työttömyyslajeittain tarkasteltuna huomionarvoista on se, että lomautusajalta maksettujen ansiopäivärahojen määrä laski 41 prosenttia. Toisaalta lisäpäiviltä maksettujen ansio-

päivärahojen määrä kasvoi peräti 175 prosenttia vuoteen 2010 verrattuna. Sovitellun ansiopäivärahan menot laskivat 10 prosenttia.

Työttömyyskassojen vuorottelukorvausmenot kasvoivat kahdeksan prosenttia ja vuorottelukorvausta saaneiden henkilöiden määrä seitsemän prosenttia edelliseen vuoteen verrattuna.

Vuonna 2011 ansiopäivärahahakemusten käsittelyajat olivat melko vakaita ja lyhenivät vuositason tarkasteltuna selvästi vuoteen 2010 verrattuna. Kaikkien kassojen keskimääräinen käsittelyaika täytti ansiopäivärahaa koskevissa myönteisissä päätöksissä oli vain 11 päivää. Työttömyyskassat antoivat täytti ansiopäivärahaa koskevia päätöksiä 20 prosenttia vähemmän kuin vuonna 2010.

Palkansaajakassojen jäsenmäärä väheni 4 700 jäsenellä. Kyseessä oli toinen peräkkäinen vuosi, jolloin palkansaajakassojen jäsenmäärä laski, mutta jäsenmäärän väheneminen oli huomattavasti edellistä vuotta pienempää. Yrittäjäkassojen jäsenmäärä jatkoi nousuaan ja ylitti ensimmäistä kertaa 30 000 jäsenen määrän.

1. Työttömyysturvajärjestelmä

Etuusjärjestelmän kuvaus

Yleistä

Työttömän työnhakijan taloudelliset mahdollisuudet hakea työtä ja parantaa edellytyksiään päästä tai palata työmarkkinoille turvataan työttömyyspäivärahalla ja työmarkkinatuella. Työmarkkinatukea maksetaan työnhakijalle, joka ei ole ollut vakiintuneesti työmarkkinoilla tai on saanut työttömyyspäivärahaa enimmäisajan. Vakiintuneesti työmarkkinoilla olleelle ja palkkatyöstä, yritystoiminnasta tai siihen rinnastettavasta omasta työstä toimeentulon saaneelle työnhakijalle maksetaan työttömyyspäivärahaa. Työttömyyspäiväraha maksetaan työttömyyskassassa vakuutettuina oleville ansiopäivärahana ja muille peruspäivärahana. Työmarkkinatuen ja peruspäivärahana myöntää Kansaneläkelaitos ja ansiopäivärahan työttömyyskassat. Lisäksi työttömyyskassa maksaa vuorottelukorvausta.

Työttömyyskassan päätökseen voi hakea muutosta valittamalla työttömyysturvan muutoksenhakulautakunnalta ja työttömyysturvan muutoksenhakulautakunnan päätökseen voi hakea muutosta vakuutusosastoilta.

Ansiopäiväraha

Ansiopäivärahaa voidaan maksaa 17–64-vuotiaalle Suomessa asuvalle työttömäksi joutuneelle henkilölle ja tietyin edellytyksin 65–67-vuotiaalle. Ansiopäivärahan saaminen edellyttää jäsenyys- ja työssäoloehdon täyttämistä. Palkansaajan jäsenyyssehto täyttyy, kun henkilö on ollut palkansaajakassan jäsenen vähintään 34 viikkoa. Palkansaajan työssäoloehto täyttyy, kun henkilö on 28 lähinnä edellisen kuukauden aikana ollut vähintään 34 viikkoa työssäoloehdon täyttävässä työssä. Yrittäjien työttömyyskassat voivat maksaa yrittäjälle ansiopäivärahaa. Yrittäjän jäsenyyssehto täyttyy, kun henkilö on ollut yrittäjäkassan jäsenen vähintään 18 kuukautta ja työssäoloehto täyttyy, kun henkilö on työskennellyt yrittäjänä vähintään 18 kuukautta viimeisen 48 kuukauden aikana. Ansiopäivärahaa voidaan maksaa 500 päivältä.

Ansiopäiväraha muodostuu peruspäivärahana suuruudesta perusosasta ja ansio-osasta. Ansio-osa on 45 prosenttia päiväpalkan ja perusosan erotuksesta. Kun palkka kuukaudessa on suurempi kuin 105-kertainen perusosa, ansio-osa on tämän rajan ylittävän päiväpalkan osalta 20 prosenttia.

Ansiopäivärahaa voidaan maksaa 500 päivän enimmäisajan täyttymisestä huolimatta sellaisille ennen vuotta 1950 syntyneille, jotka ovat täyttäneet 57 vuotta ennen enimmäisajan täyttymistä. Näiden henkilöiden lisäpäiväoikeus voi kestää 60-vuotiaaksi asti. Vuosina 1950–1954 syntyneiden lisäpäiväoikeus voi alkaa, kun he ovat täyttäneet 59 vuotta ennen enimmäisajan täyttymistä ja hankkineet tietyt edellytykset täyttävää työssäoloaikaa vähintään viisi vuotta viimeisen 20 vuoden aikana. Oikeus voi jatkua 65-vuotiaaksi asti. Vuonna 1955 tai sen jälkeen syntyneiden lisäpäiväoikeus voi alkaa, kun he ovat täyttäneet 60 vuotta ennen enimmäisajan täyttämistä. Edellytykset ovat muutoin samat kuin vuosina 1950–1954 syntyneillä ja oikeus voi jatkua 65-vuotiaaksi asti. Lisäpäivärahan suuruus vastaa ansiopäivärahan suuruutta.

Soviteltua ansiopäivärahaa voidaan maksaa henkilölle, joka tekee osa-aikatyötä tai jonka päivittäistä tai viikoittaista työaikaa on lyhennetty lomautuksen tai lomautukseen rinnastettavan syyn johdosta. Päiväraha voidaan maksaa soviteltuna myös, jos henkilö on vastaanottanut enintään kaksi viikkoa kestävänsä kokoaikatyön tai henkilö saa tuloa sivutoimisesta yritystoiminnasta tai omasta työstä. Soviteltu ansiopäiväraha lasketaan siten, että etuus ja 50 prosenttia saadusta tulosta voivat sovitellujakson aikana yhteensä nousta määrään, joka etuutena muutoin olisi voitu maksaa.

Lomautusajan ansiopäivärahaa voidaan maksaa lomautetulle joko kokonaan työttömän päivärahana suuruusena tai soviteltuna, jos henkilö lomautetaan lyhennetylle työpäivälle. Työntekijällä, jonka työaikaa on lyhennetty lomautuksen johdosta yhdellä tai useammalla päivällä viikossa ja palkkaa vähennetty vastaavasti, on tietyin edellytyksin oikeus kokonaan työttömän päivärahaan kokonaan lomautetuilta päiviltä.

Korotettu ansio-osa

Korotettua ansio-osaa voidaan maksaa työttömyyden alkamisen perusteella enintään 20 päivältä, jos henkilö täyttää työttömäksi jäädessään sen myöntämisen edellytyksenä olevan kolmen vuoden työhistorian.

Korotettua ansio-osaa voidaan maksaa myös pitkän työuran päättymisen perusteella enintään 100 päivän ajalta. Edellytyksenä on, että hakija on menettänyt työnsä taloudellisista



tai tuotannollisista syistä, hänellä on työssäoloaika vähintään 20 vuotta ja hän on ollut palkansaajakassan jäsenenä vähintään viisi vuotta.

Lisäksi korotettua ansio-osaa voidaan maksaa työllistymissuunnitelmassa tai työllistymissuunnitelmaa korvaavassa suunnitelmassa sovittujen työllistymistä edistävien palvelujen ajalta enintään 200 päivältä. Työllistymistä edistäviä palveluja ovat työvoimapolitiittinen aikuiskoulutus, omaehtoinen opiskelu, työkokeilu, työelämävalmennus, työharjoittelu, työ- ja koulutuskokeilu sekä kuntouttava työtoiminta.

Korotettu ansio-osa on 57,5 prosenttia päiväpalkan ja perusosan erotuksesta. Kun palkka kuukaudessa on suurempi kuin 105-kertainen perusosa, ansio-osa on tämän rajan ylittävältä päiväpalkan osalta 35 prosenttia.

Muutosturvan ansio-osa

Muutosturvan ansio-osaa maksetaan työllistymistä edistävien palvelujen ajalta enintään 200 päivältä työnhakijalle, jolla on voimassa oleva työllistymissuunnitelma tai työllistymissuunnitelmaa korvaava suunnitelma ja jolla on oikeus työttömyyspäivärahaan täytettyään palkansaajan työssäoloehdon. Lisäksi henkilön pitää kuulua julkisesta työvoimapolitiittisesta palvelusta annetussa laissa säädetyn muutosturvan piiriin. Muutosturvan piiriin kuulumisen edellytyksenä on, että henkilön vähintään kolme vuotta kestänyt työsuhde on päättynyt tuotannollisista tai taloudellisista syistä. Määräaikaisen työsuhteen osalta edellytetään, että määräaikainen työsuhde on kestänyt vähintään kolme vuotta tai henkilö on ollut määräaikaisissa työsuhteissa samaan työnantajaan yhteensä vähintään 36 kuukautta 42 kuukauden aikana tai työsuhde on päättynyt työsopimuksen määräaikaisuuden takia ja työsuhteen päättyessä on kertynyt työhistoriaa yhteensä vähintään viisi vuotta työsuhteen päättymistä edeltäneiden seitsemän vuoden aikana. Lisäksi tietyissä lomautustilanteissa on oikeus muutosturvan ansio-osaan. Muutosturvan ansio-osaa ei makseta, jos työnhakijalla on oikeus lisäpäiviin.

Muutosturvan ansio-osa on 65 prosenttia päiväpalkan ja perusosan erotuksesta. Kun palkka on kuukaudessa suurempi kuin 105-kertainen perusosa, muutosturvan ansio-osa on tämän rajan ylittävältä päiväpalkan osalta 37,5 prosenttia.

Koulutuspäiväraha

Koulutuspäiväraha poistui vuoden 2010 alusta lukien. Omaehtoinen opiskelu on jatkossa työllistymistä edistävä palvelu,

jonka ajalta henkilölle maksetaan sitä työttömyysetuutta, johon hänellä olisi oikeus työttömänä ollessaan.

Koulutustuki

Koulutustuki poistui myös vuoden 2010 alusta lukien, mutta tällöin kesken olleiden työvoimapolitiittisten koulutusten ajalta maksetaan kuitenkin koulutustukea koulutuksen päättymiseen saakka. Työvoimapolitiittinen aikuiskoulutus on jatkossa työllistymistä edistävä palvelu, jonka ajalta henkilölle maksetaan sitä työttömyysetuutta, johon hänellä olisi oikeus työttömänä ollessaan.

Vuorottelukorvaus

Vuorotteluvapaa on järjestely, jossa työntekijä työnantajansa kanssa tekemän sopimuksen perusteella jää määrääjäksi vapaalle ja työnantaja sitoutuu palkkaamaan hänen tilalleen työ- ja elinkeinotoimistossa työttömänä työnhakijana olevan henkilön. Vuorottelukorvausta maksetaan vähintään 90 päivän ja enintään 359 päivän vapaan ajalta. Vuorottelukorvauksen suuruus on 70 prosenttia työttömyyspäivärahasta. Jos vuorottelijalla on vähintään 25 vuotta työhistoriaa ennen vuorotteluvapaan alkamista, vuorottelukorvaus on 80 prosenttia työttömyyspäivärahasta.

Rahoitusjärjestelmän kuvaus

Työttömyyskassalain mukaan työttömyyskassan varoja ei saa käyttää muihin tarkoituksiin kuin työttömyyskassan maksettavaksi säädettyjen etuuksien sekä kassan tarpeellisten hallintokulujen suorittamiseen.

Työttömyyskassojen etuusmenojen ja hallintokulujen rahoitus

Palkansaajakassalle maksetaan valtion osuutena kustakin ansiopäivärahasta peruspäivärahaa vastaava määrä. Työttömyyskassa rahoittaa kustakin ansiopäivärahasta 5,5 prosenttia ja lopusta rahoituksesta vastaa työttömyysvakuutusrahasto. Lomautusajalta, sääesteen ajalta, lomautukseen rinnastettavan syyn ajalta ja lisäpäiviltä maksettaviin ansiopäivärahoihin ei suoritettu vuonna 2011 valtionosuutta, vaan työttömyysvakuutusrahaston osuus näihin päivärahoihin oli 94,5 prosenttia menoista.

Yrittäjäkassoille ei makseta yrittäjäpäivärahoihin työttömyysvakuutusrahaston osuutta, vaan yrittäjäkassat vastaavat näistä menoista itse. Palkansaajakassan maksamista yrittäjien etuuksista valtio rahoittaa peruspäivärahaa ja lapsikorotusta vastaavan osuuden, palkansaajakassa 5,5 prosenttia

päivärahoista ja jäljellä olevan osuuden rahoittaa se yrittäjäkassa, jonka jäsenenä etuuden saaja on viimeksi hankkinut työssäoloehdon.

Työttömyyskassat saavat hallintokuluihinsa valtionosuutta ja työttömyysvakuutusrahaston osuutta. Nämä osuudet määräytyvät työttömyyskassan jäsenmäärän, etuusmenojen ja palkansaajakassoilla päätösten lukumäärän mukaan.

Rahoitusosuuksiin liittyvä menettely

Työttömyyskassalla on oikeus saada täysi valtionosuus ja työttömyysvakuutusrahaston osuus vain, jos sen jäsenmäärä on vähintään 8 000. Sosiaali- ja terveysministeriö voi Finanssivalvonnan esityksestä myöntää poikkeuksellisesti oikeuden täysiin osuuksiin sellaiselle työttömyyskassalle, jonka jäsenmäärä alittaa tämän rajan.

Työttömyyskassoille maksetaan lopulliset rahoitusosuudet kultakin kalenterivuodelta. Päätöksen lopullisista rahoitusosuuksista tekee sosiaali- ja terveysministeriö Finanssivalvonnan esityksestä. Työttömyysvakuutusrahasto maksaa työttömyyskassoille ennakkoa rahoitusosuuksista. Kun sosiaali- ja terveysministeriö on vahvistanut lopulliset rahoitusosuudet, työttömyyskassalle seuraavana vuonna maksettavista ennakoista vähennetään työttömyyskassalle mahdollisesti liikaa maksettu osuus tai jos ennakoita on maksettu vahvistettuja rahoitusosuuksia vähemmän, työttömyyskassalle maksetaan lopullisten rahoitusosuuksien ja maksettujen ennakoiden välinen erotus.

Jäsenmaksut ja tasoitusrahasto

Työttömyyskassan jäsenmaksun vahvistaa Finanssivalvonta työttömyyskassan esityksen pohjalta. Työttömyyskassan jäsenmaksu on määrättävä siten, että se yhdessä rahoitusosuuksien kanssa riittää työttömyyskassan sitoumusten täyttämiseen. Lisäksi jäsenmaksua vahvistettaessa on otettava huomioon se, että työttömyyskassalla tulee olla työttömyyskassan rahoituksen ja maksuvalmiuden turvaamiseksi tasoitusrahasto. Tasoitusrahastoon siirretään työttömyyskassan vuotuinen ylijäämä.

Finanssivalvonta vahvistaa työttömyyskassan tasoitusrahaston vähimmäis- ja enimmäismäärän suuruuden ottaen huomioon kassan omalla vastuulla olevat etuusmenot ja hallintokustannukset. Jäsenmaksujen vahvistamisen yhteydessä vähimmäistaso määritellään siten, että otetaan huomioon edellisen vuoden toteutuneen, kuluvan vuoden

toteutumisenusteen ja seuraavan vuoden talousarviossa kassan omalla vastuulla olevien etuusmenojen ja hallintokustannusten keskiarvo.

Työttömyyskassa voi saada jäsenmaksun tasausta, jos sen maksamien työttömyysetuuspäivien lukumäärä on edellisellä vuonna ylittänyt olennaisesti kassojen jäsentä kohti lasketut keskimääräiset työttömyysetuuspäivät. Jäsenmaksun tasauksesta päättää työttömyysvakuutusrahasto, joka voi asiasta päättäessään ottaa huomioon myös työttömyyskassan tasoitusrahaston määrän.

Vajauksen täyttäminen

Jos palkansaajakassan tilinpäätös osoittaa vajuusta, sen täyttämiseen käytetään ensisijaisesti tasoitusrahastosta enintään 50 prosenttia. Jos tilinpäätös tästä huolimatta osoittaa vajuusta, palkansaajakassan vajuus täytetään työttömyyskassojen tukikassan varoista. Työttömyyskassojen tukikassaan kuuluvat kaikki palkansaajakassat ja sen tarkoituksena on tasoittaa eri aloilla vallitsevaa työttömyysrasitusta. Tukikassan varoja voidaan yhden kalenterivuoden aikana käyttää enintään puolet niiden määrästä. Jos palkansaajakassan vajuusta ei voida täyttää näillä keinoilla, vajuus täytetään valtion varoista työttömyyskassalle myönnettävällä lisäosuudella.

Yrittäjäkassan vajuus täytetään ensisijaisesti sen tasoitusrahastosta. Jos yrittäjäkassan tilinpäätös osoittaa vajuusta vielä senkin jälkeen, kun sen täyttämiseen on käytetty enintään 50 prosenttia tasoitusrahastosta, vajuus siirretään seuraavan vuoden tilinpäätökseen täytettäväksi työttömyyskassan varoista.

2. Keskeinen lainsäädäntö ja muutokset vuoden 2011 aikana

Keskeisimmät työttömyyskassojen toimintaa vuonna 2011 säätelevät lait ja asetukset olivat

- Työttömyyskassalaki (603/1984)
- Valtioneuvoston asetus työttömyyskassalain toimeenpanosta (272/2001)
- Laki työttömyysetuuksien rahoituksesta (555/1998)
- Työttömyysturvalaki (1290/2002)
- Valtioneuvoston asetus työttömyysturvalain täytäntönpäntöä (1330/2002)
- Valtioneuvoston asetus työttömyysetuutta määrättäessä huomioon otettavasta tulosta (1332/2002)
- Laki julkisesta työvoimapalvelusta (1295/2002)
- Vuorotteluvapaalaki (1305/2002)

Lainsäädännön muutokset

Työttömyysetuuksien rahoituksesta annetun lain 3 §:ää muutettiin 1.1.2011 alkaen säädöksellä 1026/2010 siten, että suhdannepuskurin enimmäismäärä korotettiin aiemmasta 3,6 prosenttiyksikön työttömyysastetta vastaavia menoja vastaavasta määrästä 5,0 prosenttiyksikön työttömyysastetta vastaavien menojen suuruiseksi. Työttömyysvakuutusmaksut voidaan kuitenkin tasaisen maksukehityksen turvaamiseksi kerran kolmen vuoden aikana määrätä siten, että puskurin varojen enimmäismäärä ennusteen mukaan ylittyy. Tällöin työttömyysvakuutusmaksuja ei kuitenkaan saa määrätä edeltävän vuoden maksuja korkeammiksi.

Työttömyysetuuksien rahoituksesta annettuun lakiin lisättiin säädöksellä 1136/2011 työttömyysvakuutusrahaston tehtäväksi maksaa ja periä perusasetuksen 65 artiklan 6 ja 7 kohdan mukaiset korvaukset työttömyyskassan jäseninä olleille maksetuista työttömyyspäivärahoista työttömyyskassojen puolesta. Perusasetuksen kyseiset pykälät koskevat tilannetta, jossa työttömäksi jääneen asuinvaltiolla on oikeus saada työskentelyvaltiolta korvauksia maksamistaan työttömyysetuuksista. Työttömyysvakuutusrahasto myös rahoittaa maksetuista korvauksista työttömyyskassojen

osuuden. Rahoitus vastaa ansiopäivärahojen rahoitusta sillä poikkeuksella, ettei palkansaajakassa osallistu asuinmaassa maksettujen päivärahojen korvauksien rahoitukseen. Työttömyysvakuutusrahasto rahoittaa työttömyyspäivärahasta peruspäivärahan määrän ylittävän osan ja saa kustakin päivärahasta valtionosuutena peruspäivärahaa vastaavan määrän. Laki tuli voimaan 1.12.2011.

Työttömyysturvalakia muutettiin lain takuueläkkeestä tullessa voimaan 1.3.2011 alkaen säädöksellä 707/2010 siten, että työttömyysturvalain 3 luvun 4 §:n 2 momenttiin lisättiin takuueläke työttömyyspäivärahan saamisen estäväksi etuudeksi.

Säädöksellä 1245/2010 pidennettiin määräaikaisesti voimassa olleen työttömyysturvalain 4 luvun 4 a §:n voimassaoloaikaa 31.12.2011 saakka. Sitä sovellettiin 4.1.2010–1.1.2012 välisenä aikana toteutettuihin lomautuksiin. Kyseisen säännöksen mukaan työntekijälle maksettiin täyttä työttömyyspäivärahaa kokonaan lomautetuilta päiviltä tilanteessa, jossa viikoittaista työaikaa oli lyhennetty lomautuksen johdosta yhdellä tai useammalla päivällä viikossa. Työttömyysturvalain 6 luvun 4 §:n 3 momentin mukaan työntekijän, jonka palkkaa on alennettu määräaikaisesti tuotannollisista tai taloudellisista syistä, ansiopäivärahan perusteena oleva palkka määräytyy palkan alentamista edeltävän tilanteen mukaan. Tämän säännöksen voimassaoloaikaa pidennettiin 31.12.2012 saakka. Sitä sovelletaan määriteltäessä ansiopäivärahan perusteena olevaa palkkaa vuosina 2010–2012 ansaittujen palkkojen perusteella.

Työttömyysturvalain 11 lukuun lisättiin 1.3.2011 alkaen säädöksellä 144/2011 uusi 1 a § koskien määräaikaa, jonka kuluessa työttömyyspäivärahahakemukset tulisi käsitellä. Säännöksen mukaan hakemus on käsiteltävä ilman aiheutonta viivytystä. Päätös työttömyysetuudesta on annettava viimeistään kolmantenakymmenentenä kalenteripäivänä hakemuksen saapumisesta. Jos päätöstä ei voida antaa edellä mainitussa määräajassa, koska työttömyyskassalla ei ole hakemuksen puutteellisuuden tai muun syyn vuoksi käytettävissään asian ratkaisemiseksi tarvittavia tietoja, päätös on kuitenkin annettava viimeistään neljäntenätoista kalenteripäivänä sen jälkeen, kun työttömyyskassalla on ollut käytettävissään asian ratkaisemiseksi tarvittavat tiedot.



Työttömyyskassat 2011

4.10.2012

Sivu 10 (64)

Sovittelusäännöksiä muutettiin 1.7.2011 alkaen säädöksellä 509/2011 siten, että työttömyysturvalain 4 luvun 6 §:ään lisättiin säännös suoja-osasta. Kyseinen säännös koskee pelastuslaitoksen sivutoimisen henkilöstön, sopimuspalokunnan tai muun pelastusalalla toimivan yhteisön henkilöstön jäsenten pelastustoimintaan osallistumisesta saamaa tuloa, joka otetaan sovittelussa huomioon ainoastaan siltä osin kuin se ylittää käytettävästä sovittelujaksosta riippuen 279 euron tai 300 euron suoja-osan.

Työttömyysturvalain 12 luvun 7 §:ää muutettiin 1.7.2011 alkaen säädöksellä 672/2011 siten, että työttömyysturvan muutoksenhakulautakunnan päätöksen poistamista koskevassa asiassa antamaan päätökseen ei saa enää hakea muutosta valittamalla vakuutusosakeuteen. Samalla työttömyysturvalain 12 lukuun lisättiin uusi 4 a §, jonka mukaan jos työttömyysetuuden saajalle on päätöksen antamisen jälkeen takautuvasti myönnetty etuus tai korvaus, joka 3 luvun 3 §:n 1 momentin, 3 luvun 4 §:n tai 4 luvun 7 §:n tai 4 luvun 8 §:n nojalla on otettava huomioon, työttömyyskassa voi ilman päätöksen poistamista tai asianosaisen suostumusta ratkaista asian uudelleen.



3. Työttömyyskassojen jäsenmäärät ja jäsenmaksut

Vuoden 2011 lopussa työttömyyskassoja oli yhteensä 32, joista kaksi oli yrittäjäkassaa. Työttömyyskassoista saatujen tietojen mukaan kassoissa oli vuoden 2011 lopussa noin 1 985 000 jäsentä. Jäsenmäärästä oli naisia 52 prosenttia. Edellisestä vuodesta jäsenmäärä laski noin 2 400 jäsenellä. Jäsenmäärältään suurin oli Yleinen työttömyyskassa YTK, jossa oli vuoden 2011 lopussa noin 314 000 jäsentä. Seuraavaksi suurimmat olivat IAET-kassa 186 000 jäsenellä ja Julkisten ja hyvinvointialojen työttömyyskassa 168 000 jäsenellä. Tarkemmat tiedot kaikkien kassojen jäsenmääristä sukupuolittain löytyvät liitetaulukosta 1.

Vuonna 2011 yhteensä 15 palkansaajakassaa peri jäseniltään prosenttiperusteista, ansioon sidottua jäsenmaksua ja loput 15 perivät euromääräistä jäsenmaksua. Yrittäjäkassat perivät yrittäjätulon mukaan määräytyvää prosenttiperusteista jäsenmaksua. Finanssivalvonta vahvisti vuoden 2011 jäsenmaksut vuoteen 2010 verrattuna siten, että 14 työttömyyskassan jäsenmaksut nousivat, kahden laskivat ja 16 jäsenmaksut pysyivät ennallaan. Tarkemmat jäsenmaksutiedot ovat liitetaulukossa 2.

Taulukko 1: Työttömyyskassojen lukumäärä ja jäsenmäärän kehitys 1992–2011

| Vuosi | Kassojen lkm 31.12. | Jäsenmäärä yhteensä | Muutos ed. vuodesta | Palkansaajakassat | Yrittäjäkassat |
|-------|---------------------|---------------------|---------------------|-------------------|----------------|
| 1992 | 71 | 1 832 907 | 62 272 | 1 832 907 | |
| 1993 | 70 | 1 859 443 | 26 536 | 1 859 443 | |
| 1994 | 68 | 1 862 066 | 2 623 | 1 862 066 | |
| 1995 | 67 | 1 882 525 | 20 459 | 1 876 708 | 5 817 |
| 1996 | 66 | 1 895 415 | 12 890 | 1 887 441 | 7 974 |
| 1997 | 51 | 1 895 134 | -281 | 1 885 317 | 9 817 |
| 1998 | 50 | 1 897 610 | 2 476 | 1 886 406 | 11 204 |
| 1999 | 49 | 1 911 321 | 13 711 | 1 899 585 | 11 736 |
| 2000 | 48 | 1 921 900 | 10 579 | 1 908 914 | 12 986 |
| 2001 | 43 | 1 939 532 | 17 632 | 1 925 962 | 13 570 |
| 2002 | 42 | 1 941 472 | 1 940 | 1 927 190 | 14 282 |
| 2003 | 42 | 1 955 937 | 14 465 | 1 941 048 | 14 889 |
| 2004 | 40 | 1 965 181 | 9 244 | 1 949 507 | 15 674 |
| 2005 | 40 | 1 974 281 | 9 100 | 1 957 869 | 16 412 |
| 2006 | 37 | 1 968 330 | -5 951 | 1 950 568 | 17 762 |
| 2007 | 36 | 1 976 956 | 8 626 | 1 956 970 | 19 986 |
| 2008 | 36 | 1 980 100 | 3 144 | 1 957 468 | 22 632 |
| 2009 | 36 | 1 998 406 | 18 306 | 1 972 573 | 25 833 |
| 2010 | 34 | 1 988 043 | -10 363 | 1 960 270 | 27 773 |
| 2011 | 32 | 1 985 544 | -2 499 | 1 955 527 | 30 017 |

4. Maksetut etuudet ja etuuksien saajat

Työttömyyskassat maksoivat jäsenilleen etuuksia yhteensä 2 015,2 miljoonaa euroa 33,4 miljoonalta päivältä vuonna 2011. Etuuksien saajia oli vuoden aikana yhteensä 293 116. Kuviossa 1 on esitetty etuuksien saajien jakautuminen iän ja sukupuolen mukaan vuonna 2011.

Työttömyyskassojen maksamien etuuksien rahamäärä laski edellisestä vuodesta lähes 13 prosenttia eli 297 miljoonaa euroa. Pidemmän aikavälin kehitys (2008–2011) on esitetty kuviossa 2. Maksettuja etuuspäiviä kertyi vuoden 2011 aika-

na yhteensä 5 miljoonaa vähemmän kuin edellisellä vuonna. Etuuksien saajia oli puolestaan noin 65 000 vähemmän kuin vuonna 2010. Taulukkoon 2 on koottu tiedot maksetuista etuuksista, etuuspäivistä ja etuuksien saajista vuosilta 2008–2011.

Tarkempia tietoja maksetuista etuuksista ja etuuksien saajista työttömyyskassoittain ja muun muassa iän, sukupuolen, alueen ja ammatin mukaan löytyy liitetaulukoista 4–21.

Taulukko 2: Maksetut etuudet, etuuspäivät ja etuuksien saajat 2008–2011

| | 2008 | 2009 | 2010 | 2011 | Muutos, % 10–11 |
|---|------------------|------------------|------------------|------------------|--------------------|
| Maksettu määrä | 1 000 € | | | | |
| Ansiopäiväraha työttömyysajalta | 1 157 133 | 1 779 761 | 1 870 157 | 1 578 563 | -15,6 |
| Ansiopäiväraha työllistymistä edistävien palvelujen ajalta | | | | | |
| Omaehtoinen opiskelu | 17 956 | 21 208 | 79 720 | 132 915 | 66,7 |
| Työvoimapoliittinen aikuiskoulutus* | 167 356 | 205 719 | 249 644 | 178 605 | -28,5 |
| Muiden työllistymistä edistävien palvelujen ajalta** | - | - | 27 199 | 33 220 | 22,1 |
| Vuorottelukorvaus | 102 487 | 82 896 | 85 364 | 91 849 | 7,6 |
| Yhteensä | 1 444 932 | 2 089 584 | 2 312 084 | 2 015 151 | -12,8 |
| Päivät | 1 000 kpl | | | | |
| Ansiopäiväraha työttömyysajalta | 23 234 | 32 261 | 32 146 | 27 180 | -15,4 |
| Ansiopäiväraha työllistymistä edistävien palvelujen ajalta | | | | | |
| Omaehtoinen opiskelu | 326 | 357 | 995 | 1 702 | 71,0 |
| Työvoimapoliittinen aikuiskoulutus* | 2 580 | 2 922 | 3 228 | 2 252 | -30,2 |
| Muiden työllistymistä edistävien palvelujen ajalta** | - | - | 391 | 468 | 19,7 |
| Vuorottelukorvaus | 2 282 | 1 770 | 1 725 | 1 803 | 4,5 |
| Yhteensä | 28 423 | 37 310 | 38 485 | 33 405 | -13,2 |
| Saajat | lkm | | | | |
| Ansiopäiväraha työttömyysajalta | 224 720 | 366 590 | 331 744 | 261 817 | -21,1 |
| Ansiopäiväraha työllistymistä edistävien palvelujen ajalta | | | | | |
| Omaehtoinen opiskelu | 2 406 | 3 015 | 9 448 | 13 462 | 42,5 |
| Työvoimapoliittinen aikuiskoulutus* | 29 249 | 36 070 | 39 314 | 31 658 | -19,5 |
| Muiden työllistymistä edistävien palvelujen ajalta** | - | - | 7 297 | 8 435 | 15,6 |
| Vuorottelukorvaus | 22 379 | 18 218 | 17 099 | 18 359 | 7,4 |
| Yhteensä | 254 794 | 390 960 | 357 926 | 293 116 | -18,1 |
| * Sisältää vanhan lain mukaista koulutustukea sekä 2010 alkaen työvoimapoliittisen aikuiskoulutuksen ajalta maksettua ansiopäivärahaa | | | | | |
| ** Maksettu 2010 alkaen: sisältää työkokeilua, työelämävalmennusta, työ- ja koulutuskokeilua sekä kuntouttavaa työtoimintaa | | | | | |

Ansiopäivärahat työttömyysajalta

Ansiopäivärahaa työttömyysajalta työttömyyskassat maksoivat vuonna 2011 jäsenilleen yhteensä 1 578,6 miljoonaa euroa, joista ylläpitokorvausten osuus oli noin 837 000 euroa. Ansiopäivärahopäivien määrä oli 27,2 miljoonaa päivää vuoden 2011 aikana. Ansiopäivärahamenot laskevat edellisestä vuodesta yhteensä 291,6 miljoonaa euroa, eli vajaat 16 prosenttia. Maksettujen ansiopäivärahopäivien lukumäärä laski lähes 5 miljoonaa päivää edelliseen vuoteen verrattuna. Ansiopäivärahan saajia oli vuoden 2011 aikana yhteensä 261 817, mikä oli 69 900 saajaa vähemmän kuin vuonna 2010. Kaikista ansiopäivärahan saajista miesten osuus oli noin 51,3 prosenttia. Kuviossa 4 on esitetty ansiopäivärahan saajat sekä erikseen lomautusajan ansiopäivärahan saajat kuukauden lopussa vuosina 2008–2011.

Ansiopäivärahan suuruus, kesto ja saajat

Keskimääräinen ansiopäiväraha työttömyysajalta oli 58,08 euroa päivässä, mikä oli 10 senttiä vähemmän kuin edellisellä vuonna. Ansiopäivärahan suuruusjakauma sukupuolittain on esitetty kuviossa 5. Keskimääräistä ansiopäivärahaa alentavat sovitellut päivärahat, joiden osuus maksetuista ansiopäivärahoista vuonna 2011 oli noin 7,8 prosenttia. Sovitellun ansiopäivärahan suuruus oli keskimäärin 33,50 euroa päivässä. Kokonaan työttömien keskimääräinen ansiopäiväraha oli 61,05 euroa. Sovitellun ansiopäivärahan alentavaa vaikutusta keskimääräiseen ansiopäivärahaan kompensoivat osaltaan korotettua ansio-osaa sisältäneet ansiopäivärahat, joiden osuus kaikista maksetuista ansiopäivärahoista oli noin 13,2 prosenttia. Korotettua ansio-osaa sisältävän ansiopäivärahan suuruus oli keskimäärin 71,71 euroa päivässä. Muutosturvan ansio-osaa sisältäneen ansiopäivärahan suuruus oli keskimäärin 90,99 euroa päivässä, mutta sen osuus kaikista ansiopäivärahamenoista oli vain 0,05 prosenttia.

Ansiopäivärahaa maksettiin keskimäärin 104 päivältä. Tarkasteltaessa ansiopäivärahan saajia työttömyyskauden keston mukaan vuoden 2011 lopussa (liitetaulukko 22) havaitaan, että vajaalla 23 prosentilla saajista työttömyys oli yhdenjaksoisesti kestänyt enintään kuukauden. Vastaavasti niitä, joiden työttömyys oli kestänyt yli vuoden, oli reilut 24 prosenttia saajista. Kun saajia tarkastellaan 500 päivän enimmäisaikalaskurin mukaan (liitetaulukko 23) havaitaan, että vajaalla 30 prosentilla saajista enimmäisaikalaskuriin oli

kertynyt vuoden 2011 loppuun mennessä enintään 50 maksettua täyttä työttömyyspäivärahopäivää, mikä tarkoittaa hieman yli kahta kuukautta. Enintään 100 päivää eli vähän alle viisi kuukautta maksettuja täysiä työttömyyspäivärahopäiviä oli kertynyt enimmäisaikalaskuriin kaiken kaikkiaan noin vajaalla 43 prosentilla saajista.

Ansiopäivärahan saajien ikäryhmittäisestä vertailusta nähdään, että vuoden 2011 aikana ansiopäivärahaa saaneista vajaat 16 prosenttia oli 55–59-vuotiaita (liitetaulukko 17). Noin 42 prosenttia saajista oli yli 50-vuotiaita. Alle 30-vuotiaiden osuus oli 12 prosenttia. Ansiopäivärahan saaja oli vuonna 2011 keskimäärin 45-vuotias. Etuuden suuruus ja keskimääräinen kesto iän ja sukupuolen mukaan jaoteltuina löytyvät liitetaulukosta 18.

Tarkasteltaessa ansiopäivärahan saajia etuuden perusteena olevan palkan mukaan (liitetaulukko 19) havaitaan, että valtaosalla ansiopäivärahan saajista – reilulla 82 prosentilla – etuuden perusteena oleva palkka oli 1 000–3 000 euroa. Yli 5 000 euron perustepalkka oli ainoastaan vajaalla kahdella prosentilla kaikista ansiopäivärahan saajista. Vertailtaessa perustepalkkoja sukupuolittain havaitaan, että etuuden perusteena oleva palkka oli vähintään 3 000 euroa kuukaudessa vajaalla 23 prosentilla miehistä, mutta ainoastaan reilulla kuudella prosentilla naisista. Vastaavasti perustepalkka jäi alle 1 500 euron kaiken kaikkiaan kahdeksalla prosentilla miehistä, kun vastaava osuus naisista oli lähes 27 prosenttia.

Ansiopäivärahamenot työttömyyslajeittain

Ansiopäivärahamenot laskevat edellisvuoteen verrattuna yhteensä 26 työttömyyskassassa. Suurin lasku tapahtui Metallityöväen työttömyyskassassa, jossa ansiopäivärahamenot laskevat peräti 32 prosenttia. IAET-kassan ansiopäivärahamenot laskevat vajaat 24 prosenttia edelliseen vuoteen verrattuna ja Sähköalojen työttömyyskassassa reilut 23 prosenttia. Kuudessa työttömyyskassassa ansiopäivärahamenot kasvoivat vuoteen 2010 verrattuna. Suhteellisesti eniten menot kasvoivat JATTK-työttömyyskassassa, reilut 48 prosenttia, toiseksi eniten Posti- ja logistiikka-alan työttömyyskassassa, noin 24 prosenttia, ja kolmanneksi eniten Vakuutusväen työttömyyskassassa, reilut 5 prosenttia.

Seuraavassa on kerrottu ansiopäivärahamenoista työttömyyslajeittain. Työttömyyslajit eivät ole toisiaan poissulkevia eli sama henkilö voi kuulua useaan lajiluokkaan.



Lisäpäivien ansiopäivärahamenot kasvoivat peräti 70,1 miljoonaa euroa eli noin 175 prosenttia. Kasvua oli kaikissa palkansaajakassoissa ja niistä vain kahden kassan lisäpäivämenojen kasvu jäi alle kaksinkertaiseksi. Saajien määrä kasvoi reilulla 5 900 henkilöllä. Työttömyyskassat maksoivat ansiopäivärahoja lisäpäiviltä yhteensä 110,2 miljoonaa euroa, mikä oli noin 7 prosenttia ansiopäivärahojen maksatuksesta. Lisäpäivämenojen osuus kaikista maksetuista ansiopäivärahoista oli suurin Paperityöväen työttömyyskassassa, yhteensä reilut 27 prosenttia. Teollisuusalojen työttömyyskassan sekä Työttömyyskassa Pron vastaava osuus oli vajaat 12 prosenttia. Suhteellisesti vähiten ansiopäivärahaa lisäpäiviltä maksettiin Suomen Yrittäjien työttömyyskassassa – vajaa prosentti ja Ammattiharjoittajien ja yrittäjien työttömyyskassassa – reilut 2 prosenttia maksetuista ansiopäivärahoista. Palkansaajakassoista suhteellisesti vähiten maksettiin ansiopäivärahaa lisäpäiviltä Opettajien- sekä Terveystieteiden alan työttömyyskassoissa, joissa lisäpäivämenojen osuus oli reilut 2 prosenttia kaikista maksetuista ansiopäivärahoista. Kassakohtaiset luvut ovat esitetty liitetaulukossa 6.

Lomautusajalta maksettujen ansiopäivärahojen rahamäärä laski yhteensä reilut 141 miljoonaa euroa eli noin 41 prosenttia edellisestä vuodesta. Saajien määrä väheni yhteensä noin 58 400 henkilöllä. Lomautusajan ansiopäivärahat sisältävät sekä kokoaikaisesti lomautetuille maksetut täydet ansiopäivärahat että osa-aikaisesti lomautetuille maksetut sovitellut ansiopäivärahat. Lomautusajan ansiopäivärahoja maksettiin yhteensä 200,3 miljoonaa euroa, mikä oli vajaat 13 prosenttia kaikista maksetuista ansiopäivärahoista. Suurin nousu edelliseen vuoteen verrattuna oli Ilmailu- ja Rautatiekuljetusalan työttömyyskassassa, jossa lomautusajan ansiopäivärahamenot kasvoivat peräti 171 prosenttia. Lakimiesten työttömyyskassassa vastaava luku oli vajaat 17 prosenttia ja Lääkäreiden työttömyyskassassa noin 12 prosenttia. Lomautusajan ansiopäivärahamenot lasivat yhteensä 25 palkansaajakassassa edelliseen vuoteen verrattuna. Suurin lasku tapahtui Posti- ja logistiikka-alan työttömyyskassassa, noin 68 prosenttia. Toiseksi eniten laskua oli Paperityöväen työttömyyskassassa, vajaat 64 prosenttia ja kolmanneksi eniten IAET-kassalla, vajaat 63 prosenttia. Vakuutusväen työttömyyskassassa ei maksettu ansiopäivärahaa lomautusajalta lainkaan vuonna 2011.

Suhteellisesti eniten ansiopäivärahoja lomautuksen ajalta maksettiin Rakennusalan työttömyyskassassa, yhteensä noin 32 prosenttia kaikista maksetuista ansiopäivärahoista.

Sähköalojen työttömyyskassassa vastaava osuus oli reilut 30 prosenttia ja Metallityöväen työttömyyskassassa noin 26 prosenttia. Palkansaajakassoista suhteellisesti vähiten lomautusajan ansiopäivärahoja maksettiin Posti- ja logistiikka-alan työttömyyskassassa, jossa lomautusajalta maksettujen ansiopäivärahojen osuus kaikista maksetuista ansiopäivärahoista jäi alle puoleen prosenttiyksikköön. Opettajien työttömyyskassassa vastaava osuus oli vajaa prosentti kaikista maksetuista ansiopäivärahoista ja Työttömyyskassa Statiassa tasan yksi prosentti. Lomautusajan ansiopäivärahamenojen kassakohtaiset luvut löytyvät liitetaulukosta 7.

Soviteltuja ansiopäivärahoja maksettiin noin 123 miljoonaa euroa, yhteensä 3,7 miljoonalta päivältä. Sovitellut ansiopäivärahat sisältävät kaikki soviteltuna maksetut ansiopäivärahat – myös osa-aikaisen lomautuksen perusteella maksetut sovitellut ansiopäivärahat. Soviteltuna maksettujen ansiopäivärahojen osuus oli vajaat 8 prosenttia kaikista maksetuista ansiopäivärahoista. Keskimäärin sovitellun ansiopäivärahan suuruus vuonna 2011 oli 33,50 euroa päivässä. Sovitelluista ansiopäivärahoista noin 59 prosenttia maksettiin osa-aikatyön perusteella ja reilut 27 prosenttia satunnaisen kokoaikatyön perusteella. Kuviossa 6 on esitetty ansiopäivärahamenot jaoteltuna täytenä maksettuihin (kokonaan työtön ja kokonaan lomautettu) sekä soviteltuna maksettuihin. Kuvion kohta ”Soviteltu, perusteena jokin muu sovitelluperuste” sisältää lyhennetyn työpäivän, lyhennetyn työviikon ja yritystoiminnan.

Soviteltua ansiopäivärahaa maksettiin vuoden aikana yhteensä 53 300 työttömyyskassan jäsenelle, mikä on noin 11 700 saajaa vähemmän kuin edellisellä vuonna. Suhteellisesti eniten sovitellun päivärahan saajia oli Journalistien ja esittävien taiteilijoiden työttömyyskassassa, yhteensä vajaat 60 prosenttia kaikista ansiopäivärahan saajista. Terveystieteiden alan työttömyyskassassa sovitellun saajien osuus oli vajaat 41 prosenttia ja Super työttömyyskassassa noin 39 prosenttia kaikista ansiopäivärahan saajista. Suhteellisesti vähiten sovitellun saajia oli Paperityöväen työttömyyskassassa, jossa osuus oli noin 8 prosenttia kaikista ansiopäivärahan saajista. Sähköalojen työttömyyskassassa vastaava luku oli vajaat 9 prosenttia ja Ilmailu- ja Rautatiekuljetusalan sekä Metallityöväen työttömyyskassassa reilut 9 prosenttia kaikista ansiopäivärahan saajista.

Yrittäjien ansiopäivärahoja maksettiin vuonna 2011 noin 8,2 miljoonaa euroa, mikä oli 300 000 euroa eli reilut



3 prosenttia vähemmän kuin edellisellä vuonna. Saajia oli yhteensä vajaat 1 400 henkilöä.

Palkansaajakassat maksoivat **yrittäjien ansiopäivärahoja niin sanotun jälkisuojan perusteella** reilut 300 000 euroa, yhteensä 75 saajalle. Vastaavasti yrittäjäkassat maksoivat **palkansaajien ansiopäivärahoja jälkisuojan perusteella** vajaat 1,3 miljoonaa euroa, yhteensä 175 saajalle.

Sääesteen ajalta maksettiin ansiopäivärahoja 18 saajalle, yhteensä noin 14 000 euroa. Sääesteellä tarkoitetaan sellaista tilannetta, jolloin metsä- tai rakennusalan työskentelevien henkilöiden työnteko estyy pakkasen vuoksi. Tällöin heille voidaan tietyillä edellytyksillä maksaa täyttä ansiopäivärahaa.

[Korotettu ansio-osa ja muutosturvan ansio-osa työttömyysajalta](#)

Työttömyyskassat maksoivat vuonna 2011 korotettua ansio-osaa työttömyysajalta lähes 209 miljoonaa euroa noin 135 500 ansiopäivärahan saajalle, kun vuonna 2010 oli maksettu 296 miljoonaa euroa ja saajia oli noin 139 900. Korotettua ansio-osaa sisältäneitä ansiopäivärahoja työttömyysajalta maksettiin suhteellisesti eniten Posti- ja logistiikka-alan työttömyyskassassa, jossa kaikista maksetuista ansiopäivärahoista niiden osuus oli vajaat 21 prosenttia. Toiseksi eniten korotettua ansio-osaa sisältäneitä ansiopäivärahoja maksettiin Opettajien työttömyyskassassa, yhteensä vajaat 18 prosenttia maksetuista ansiopäivärahoista. Puu- ja erityisalojen työttömyyskassassa vastaava osuus oli reilut 17 prosenttia. Vähiten korotettua ansio-osaa sisältäneitä ansiopäivärahoja maksettiin yrittäjäkassoissa. Ammatinharjoittajien ja yrittäjien työttömyyskassassa korotettua ansio-osaa sisältäneiden ansiopäivärahojen osuus oli vain hieman yli prosentin kaikista maksetuista ansiopäivärahamenoista, Suomen Yrittäjien työttömyyskassassa vastaava osuus oli 2 prosenttia. Palkansaajakassoista pienin vastaava osuus oli Vakuutusväen työttömyyskassassa, vajaat 8 prosenttia. Palvelualojen sekä Julkisten ja hyvinvointialojen työttömyyskassoissa vastaava osuus oli vajaat 11 prosenttia. Korotettua ansio-osaa sisältäneen ansiopäivärahan suuruus vuonna 2011 oli keskimäärin 71,71 euroa päivässä.

Muutosturvan ansio-osaa työttömyysajalta maksettiin vuonna 2011 vain 1 000 ansiopäivärahan saajalle, näin saajien määrä väheni lähes 8 500 edelliseen vuoteen verrattuna. Suhteellisesti eniten muutosturvan ansio-osaa sisältäneitä

ansiopäivärahoja maksettiin Lakimiesten työttömyyskassassa, yhteensä noin puolitoista prosenttia kaikista maksetuista ansiopäivärahoista. Kaikkien muiden työttömyyskassojen vastaava osuus jäi alle yhden prosentin ja neljässä työttömyyskassassa muutosturvan ansio-osaa työttömyysajalta ei maksettu ollenkaan.

Taulukossa 3 ja 4 on esitetty muutamia keskeisiä tietoja ansiopäivärahoista lajeittain.

Ansiopäivärahat työllistymistä edistävien palvelujen ajalta

Vuoden 2010 alusta lukien koulutuspäiväraha ja työvoimapolitiittinen koulutustuki poistuivat. Omaehtoisen opiskelun ja työvoimapolitiittisen aikuiskoulutuksen sekä muiden työllistymistä edistävien palvelujen ajalta maksetaan nykyisin ansiopäivärahaa. Muita työllistymistä edistäviä palveluja ovat työkokeilu, työelämävalmennus, työharjoittelu, työ- ja koulutuskokeilu, kotoutumistoimenpide ja kuntouttava työtoiminta. Periaatteessa kaikki työllistymistä edistävät palvelut työharjoittelua ja käytännössä myös kotoutumistoimenpidettä lukuun ottamatta voivat tulla kysymykseen ansiopäivärahan saajien osalta.

Yhteensä vuoden 2011 aikana työllistymistä edistävien palvelujen ajalta ansiopäivärahaa maksettiin 344,7 miljoonaa euroa, joista 41,2 miljoonaa euroa oli ylläpitokorvauksia. Maksettuja päiviä kertyi 4,4 miljoonaa päivää ja saajia oli yhteensä 50 800. Verrattuna vuoteen 2010 ansiopäivärahamenot työllistymistä edistävien palvelujen ajalta laskivat noin 11,9 miljoonaa euroa. Seuraavassa tarkastellaan tarkemmin työllistymistä edistävien palveluiden ajalta maksettuja etuuk- sia ja liitetaulukoissa 9-12 on näistä keskeistä tietoa.

[Omaehtoinen opiskelu](#)

Työttömyyskassat maksoivat omaehtoisen opiskelun ajalta ansiopäivärahaa vuoden 2011 aikana yhteensä reilut 132,9 miljoonaa euroa, noin 1,7 miljoonalta päivältä ja saajia oli noin 13 500. Omaehtoisen opiskelun ajalta maksettiin ansiopäivärahaa keskimäärin 78,10 euroa päivässä 126 päivältä. Suhteellisesti eniten ansiopäivärahaa omaehtoisen opiskelun ajalta maksettiin Erityiskoulutettujen työttömyyskassassa, lähes 12 prosenttia kaikista maksetuista etuuksista. Opettajien, Superin sekä Terveystieteiden työttömyyskassoissa vastaava luku oli noin 11 prosenttia. Vähiten ansiopäivärahaa maksettiin Lakimiesten työttömyyskassassa, vain



Työttömyyskassat 2011

4.10.2012

Sivu 16 (64)

Taulukko 3: Ansiopäivärahat lajeittain 2011

| | Maksettu määrä 1 000 € | Muutos, % 10–11 | Päivät 1 000 kpl | Muutos, % 10–11 | Saajat lkm | Muutos, % 10–11 |
|---------------------------------------|-----------------------------------|----------------------------|--|--|-------------------|----------------------------|
| Ansiopäivärahat yhteensä* | 1 578 563 | -15,6 | 27 180 | -15,4 | 261 817 | -21,1 |
| Palkansaajien ansiopäivärahat | 1 570 361 | -15,6 | 27 003 | -15,5 | 260 465 | -21,2 |
| Yrittäjien ansiopäivärahat | 8 202 | -3,0 | 176 | -3,8 | 1 352 | -0,8 |
| Kokonaan työttömien ansiopäivärahat** | 1 265 368 | -9,9 | 20 726 | -10,4 | 194 652 | -6,5 |
| Sovitellut ansiopäivärahat | 123 068 | -9,5 | 3 673 | -10,3 | 53 336 | -18,0 |
| Lisäpäivien ansiopäivärahat | 110 231 | 174,9 | 1 867 | 168,9 | 15 018 | 64,0 |
| Lomautusajan ansiopäivärahat*** | 200 253 | -41,4 | 3 013 | -42,3 | 61 713 | -48,6 |
| Korotettua ansio-osaa sisältäneet | 208 936 | -29,4 | 2 913 | -27,0 | 135 529 | -3,1 |
| Muutosturvan ansio-osaa sisältäneet | 783 | -94,3 | 9 | -94,8 | 1 005 | -89,4 |
| | €/pv | pv/saaja | Osuus ansiopäivä- rahoista, % | Osuus ansiopvr. saajista, % | | |
| Ansiopäivärahat yhteensä* | 58,08 | 104 | | | | |
| Palkansaajien ansiopäivärahat | 58,15 | 104 | 99,5 | 99,5 | | |
| Yrittäjien ansiopäivärahat | 46,55 | 130 | 0,5 | 0,5 | | |
| Kokonaan työttömien ansiopäivärahat** | 61,05 | 106 | 80,2 | 74,3 | | |
| Sovitellut ansiopäivärahat | 33,50 | 69 | 7,8 | 20,4 | | |
| Lisäpäivien ansiopäivärahat | 59,03 | 124 | 7,0 | 5,7 | | |
| Lomautusajan ansiopäivärahat*** | 66,45 | 49 | 12,7 | 23,6 | | |
| Korotettua ansio-osaa sisältäneet | 71,71 | 21 | 13,2 | 51,8 | | |
| Muutosturvan ansio-osaa sisältäneet | 90,99 | 9 | 0,0 | 0,4 | | |

* Sisältää ylläpitokorvaukset
** Ei sisällä sääestepäiviä eikä kokoaikaisesti lomautettuja
*** Sisältää sekä kokoaikaisesti lomautetut että lyhennetylle työpäivälle tai -viikolle lomautetut

puolitoista prosenttia ja Rakennusalan työttömyyskassassa vajaat 2 prosenttia. Sähköalojen työttömyyskassassa vastaava osuus oli reilut 3 prosenttia.

Työvoimapolitiittinen aikuiskoulutus

Ansiopäivärahaa (sisältää koulutustuen) työvoimapolitiittisen aikuiskoulutuksen ajalta maksettiin vuonna 2011 yhteensä 178,6 miljoonaa euroa, joista 21,1 miljoonaa euroa oli ylläpitokorvauksia. Laskua edelliseen vuoteen verrattuna oli 71 miljoonaa euroa, eli 28,5 prosenttia. Työvoimapolitiittisen aikuiskoulutuksen ajalta ansiopäivärahaa maksettiin 31 700 saajalle 2,25 miljoonalta päivältä. Keskimääräinen päiväraha työvoimapolitiittisen aikuiskoulutuksen ajalta ylläpitokorvauksineen oli 79,31 euroa päivässä. Suhteellisesti eniten ansio-

päivärahaa maksettiin Metallityöväen työttömyyskassassa, yhteensä vajaat 14 prosenttia kaikista maksetuista etuuksista. Teollisuusalojen ja Palvelualojen työttömyyskassoissa vastaava osuus oli vajaat 11 prosenttia. Lääkärien työttömyyskassa maksoi ansiopäivärahaa vain yhdelle saajalle ja Lakimiesten työttömyyskassa kymmenelle saajalle, näiden kassojen vastaava osuus oli kaikista pienin ja jäi alle yhden prosentin.

Muut työllistymistä edistävät palvelut

Muita työllistymistä edistäviä palveluita ovat työkokeilu, työelämävalmennus, työ- ja koulutuskokeilu sekä kuntouttava työtoiminta. Työttömyyskassat maksoivat ansiopäivärahoja yhteensä 33,2 miljoonaa euroa muiden työllistymistä



edistävien palvelujen ajalta. Ylläpitokorvausten osuus oli 4,1 miljoonaa euroa. Työkokeilun osuus oli 3,3 miljoonaa euroa, työelämävalmennuksen 28,6 miljoonaa euroa, työ- ja koulutuskokeilun 200 000 euroa ja kuntouttavan työtoiminnan osuus 1,1 miljoonaa euroa. Ansiopäivärahaa näiden työllistymistä edistävien palvelujen ajalta maksettiin yhteensä noin 8 400 saajalle, vajaat 500 000 päivää. Suhteellisesti eniten ansiopäivärahaa maksettiin Palvelualojen työttömyyskassassa, reilut 3 prosenttia kaikista maksetuista etuuksista. Kaikkien muiden kassojen vastaava osuus oli korkeintaan 2,5 prosenttia.

[Korotettu ansio-osa ja muutosturvan ansio-osa työllistymistä edistävien palvelujen ajalta](#)

Korotettua ansio-osaa sisältänyttä ansiopäivärahaa työllistymistä edistävien palvelujen ajalta maksettiin noin 134,7 miljoonaa euroa 29 700 saajalle. Suhteellisesti eniten sitä maksettiin Lääkärien työttömyyskassassa, jossa korotettua ansio-osaa sisältäneiden ansiopäivärahojen osuus oli vajaat 68 prosenttia kaikista työllistymistä edistävien palvelujen ajalta maksetuista ansiopäivärahoista. Ammatinharjoittajien ja yrittäjien työttömyyskassassa vastaava osuus oli reilut 66 prosenttia ja Suomen Yrittäjien työttömyyskassassa 61 prosenttia. Pienin vastaava osuus oli Metallityöväen työttömyyskassassa, reilut 26 prosenttia ja Työttömyyskassa Prossa vajaat 28 prosenttia. Korotettua ansio-osaa sisältäneen ansiopäivärahan suuruus oli keskimäärin 65,75 euroa päivässä.

Muutosturvan ansio-osaa sisältänyttä ansiopäivärahaa työllistymistä edistävien palvelujen ajalta maksettiin noin 98,7 miljoonaa euroa 16 700 saajalle. Suhteellisesti eniten sitä maksettiin Sähköalojen työttömyyskassassa, jossa muutosturvan ansio-osaa sisältäneiden ansiopäivärahojen osuus oli reilut 41 prosenttia kaikista työllistymistä edistävien palvelujen ajalta maksetuista menoista. Työttömyyskassa Pron vastaava osuus oli reilut 40 prosenttia ja Metallityöväen työttömyyskassassa vajaat 40 prosenttia. Pienin vastaava osuus oli Ammatinharjoittajien ja yrittäjien työttömyyskassassa, alle 3 prosenttia sekä Suomen Yrittäjien työttömyyskassassa vajaat 4 prosenttia. Palkansaajakassoista pienin osuus oli Julkisten ja hyvinvointialojen työttömyyskassassa, vajaat 11 prosenttia. Lääkärien työttömyyskassa ei maksanut muutosturvan ansio-osaa jäsenilleen ollenkaan. Muutosturvan ansio-osaa sisältäneen ansiopäivärahan työllistymistä

edistävien palvelujen ajalta suuruus oli keskimäärin 83,26 euroa päivässä.

Työttömyyskassakohtaiset tiedot korotettua ansio-osaa ja muutosturvan ansio-osaa sisältäneistä ansiopäivärahoista (työttömyysajalta ja työllistymistä edistävien palvelujen ajalta yhteenlaskettuna) on esitetty liitetaulukoissa 13 ja 14. Taulukkoon 4 on koottu tiedot korotettua ansio-osaa sekä muutosturvan ansio-osaa sisältäneiden etuuksien saajista ja euromääristä vuonna 2011.

Vuorottelukorvaus

Työttömyyskassat maksoivat vuorottelukorvauksia vuonna 2011 yhteensä vajaat 92 miljoonaa euroa, mikä on 6,5 miljoonaa euroa eli vajaat 8 prosenttia enemmän kuin edellisenä vuonna. Suurin nousu tapahtui Puu- ja erityisalojen työttömyyskassassa, jossa vuorottelukorvausmenot kasvoivat 123 prosenttia. Vuorottelukorvauksen saajia vuonna 2011 oli vajaat 18 400, mikä oli puolestaan noin 1 300 saajaa enemmän kuin vuonna 2010. Lukumääräisesti eniten vuorotteluvapaan käyttäjiä oli Julkisten ja hyvinvointialojen työttömyyskassan jäsenissä, yhteensä noin 2 700 vuorottelukorvauksen saajaa, Opettajien työttömyyskassassa vastaava luku oli vajaat 2 300 saajaa. Vähiten vuorottelukorvauksen saajia oli Myynnin ja markkinoinnin ammattilaisten työttömyyskassassa, jossa saajia oli reilut 60.

Keskimääräinen vuorottelukorvaus oli 50,94 euroa päivässä. Suhteellisesti eniten vuorottelukorvauksia maksettiin Lääkärien työttömyyskassassa, jossa yhteensä noin 50 prosenttia kaikista maksetuista etuuksista oli vuorottelukorvauksia. Terveystieteiden työttömyyskassassa vastaava osuus oli noin 29 prosenttia ja Lakimiesten työttömyyskassassa reilut 23 prosenttia. Suhteellisesti vähiten vuorottelukorvauksia maksettiin Rakennusalan työttömyyskassassa, jossa vuorottelukorvausten osuus kaikista maksetuista etuuksista oli alle puoli prosenttia. Puu- ja erityisalojen työttömyyskassassa vastaava osuus oli noin prosentti ja Metallityöväen työttömyyskassassa reilut prosentti.

Vuorottelukorvausten maksatusta koskevat tiedot kassoittain on esitetty liitetaulukossa 15.

Taulukko 4: Korotettua ansio-osaa ja muutosturvan ansio-osaa sisältäneet etuudet 2011

| | Maksettu määrä 1 000 € | Korotettu ansio-osa 1 000 € | Päivät 1 000 kpl | Saajat lkm | €/pv | Pv/saaja |
|---|------------------------------|-----------------------------------|---------------------|------------|-------|----------|
| Kaikki ansiopäivärahat | | | | | | |
| korotettu ansio-osa | 343 608 | 50 001 | 4 962 | 157 141 | 69,25 | 32 |
| työttömyyden alkaessa | 137 536 | 20 472 | 2 028 | 122 301 | 67,82 | 17 |
| pitkän työuran päätyttyä | 77 542 | 12 774 | 964 | 16 709 | 80,47 | 58 |
| työllistymistä edistävien palvelujen ajalta | 128 530 | 16 754 | 1 970 | 30 471 | 65,24 | 65 |
| muutosturvan ansio-osa | 99 529 | 21 026 | 1 195 | 17 107 | 83,32 | 70 |
| Ansiopäiväraha työttömyysajalta | | | | | | |
| korotettu ansio-osa | 208 936 | 32 338 | 2 913 | 135 529 | 71,71 | 21 |
| työttömyyden alkaessa | 136 779 | 20 363 | 2 018 | 121 476 | 67,79 | 17 |
| pitkän työuran päätyttyä | 71 285 | 11 859 | 883 | 15 285 | 80,75 | 58 |
| työllistymistä edistävien palvelujen ajalta | 872 | 116 | 13 | 1 139 | 66,75 | 11 |
| muutosturvan ansio-osa | 783 | 178 | 9 | 1 005 | 90,99 | 9 |
| Ansiopäiväraha työllistymistä edistävien palvelujen ajalta | | | | | | |
| Omaehtoinen opiskelu | | | | | | |
| korotettu ansio-osa | 48 717 | 6 575 | 720 | 8 119 | 67,63 | 89 |
| työttömyyden alkaessa | 475 | 70 | 6 | 440 | 74,38 | 15 |
| pitkän työuran päätyttyä | 2 383 | 375 | 29 | 513 | 81,52 | 57 |
| työllistymistä edistävien palvelujen ajalta | 45 859 | 6 130 | 685 | 7 435 | 66,98 | 92 |
| muutosturvan ansio-osa | 33 944 | 7 158 | 409 | 4 343 | 82,95 | 94 |
| Työvoimapolitiittinen aikuiskoulutus* | | | | | | |
| korotettu ansio-osa | 66 845 | 8 846 | 1 000 | 16 702 | 66,82 | 60 |
| työttömyyden alkaessa | 262 | 37 | 4 | 343 | 72,21 | 11 |
| pitkän työuran päätyttyä | 3 763 | 524 | 50 | 856 | 75,05 | 59 |
| työllistymistä edistävien palvelujen ajalta | 62 820 | 8 285 | 947 | 15 697 | 66,37 | 60 |
| muutosturvan ansio-osa | 56 960 | 12 100 | 676 | 11 258 | 84,24 | 60 |
| Muiden työllistymistä edistävien palvelujen ajalta** | | | | | | |
| korotettu ansio-osa | 19 110 | 2 242 | 328 | 6 271 | 58,33 | 52 |
| työttömyyden alkaessa | 20 | 2 | 0 | 42 | 61,96 | 8 |
| pitkän työuran päätyttyä | 111 | 17 | 1 | 55 | 80,96 | 25 |
| työllistymistä edistävien palvelujen ajalta | 18 979 | 2 223 | 326 | 6 200 | 58,23 | 53 |
| muutosturvan ansio-osa | 7 843 | 1 589 | 101 | 1 878 | 77,95 | 54 |

* Sisältää vanhan lain mukaista koulutustukea sekä 2010 alkaen työvoimapolitiittisen aikuiskoulutuksen ajalta maksettua ansiopäivärahaa

** Maksettu 2010 alkaen: sisältää työkokeilua, työelämävalmennusta, työ- ja koulutuskokeilua sekä kuntouttavaa työtoimintaa

Työttömyuskassat 2011

4.10.2012

Kuvio 1: Työttömyuskassojen maksamien etuuksien saajat iän ja sukupuolen mukaan 2011

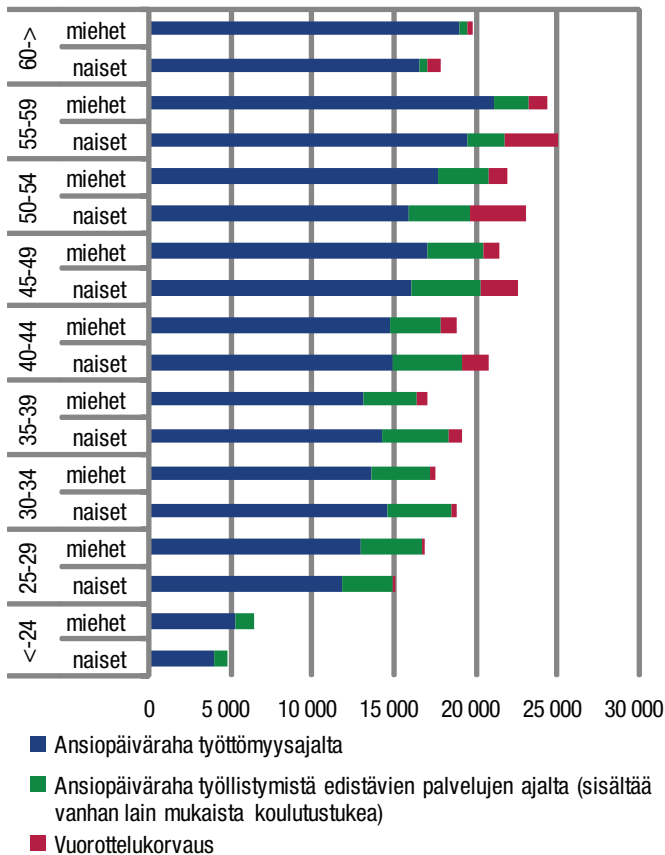

Kuvio 2: Maksetut etuudet 2008–2011

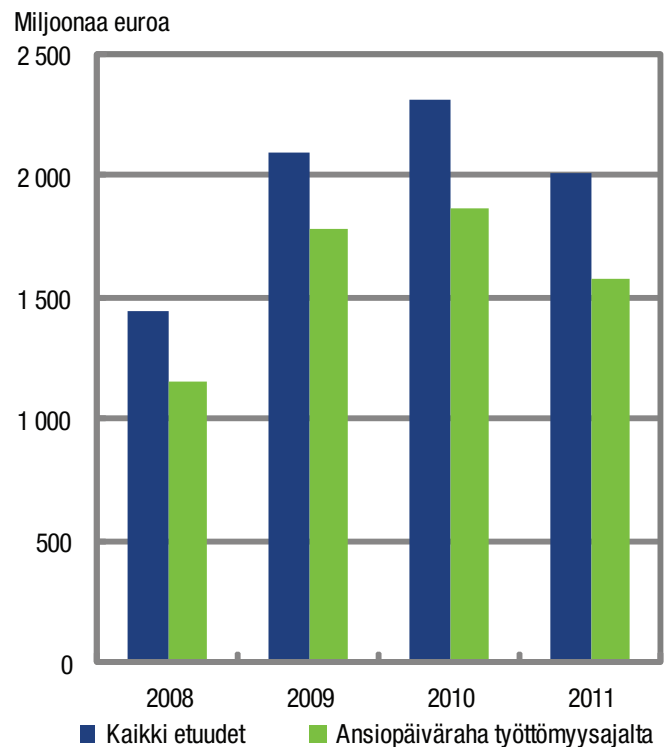

Kuvio 3: Maksetut etuudet 2011

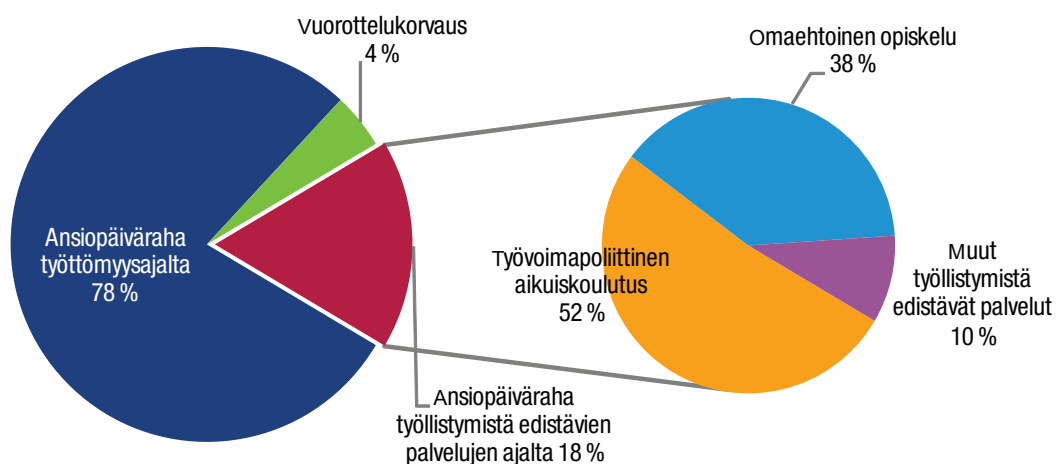

Työttömyyskassat 2011

4.10.2012

Kuvio 4: Ansiopäivärahan ja lomautusajan ansiopäivärahan saajat kuukauden lopussa 2008–2011

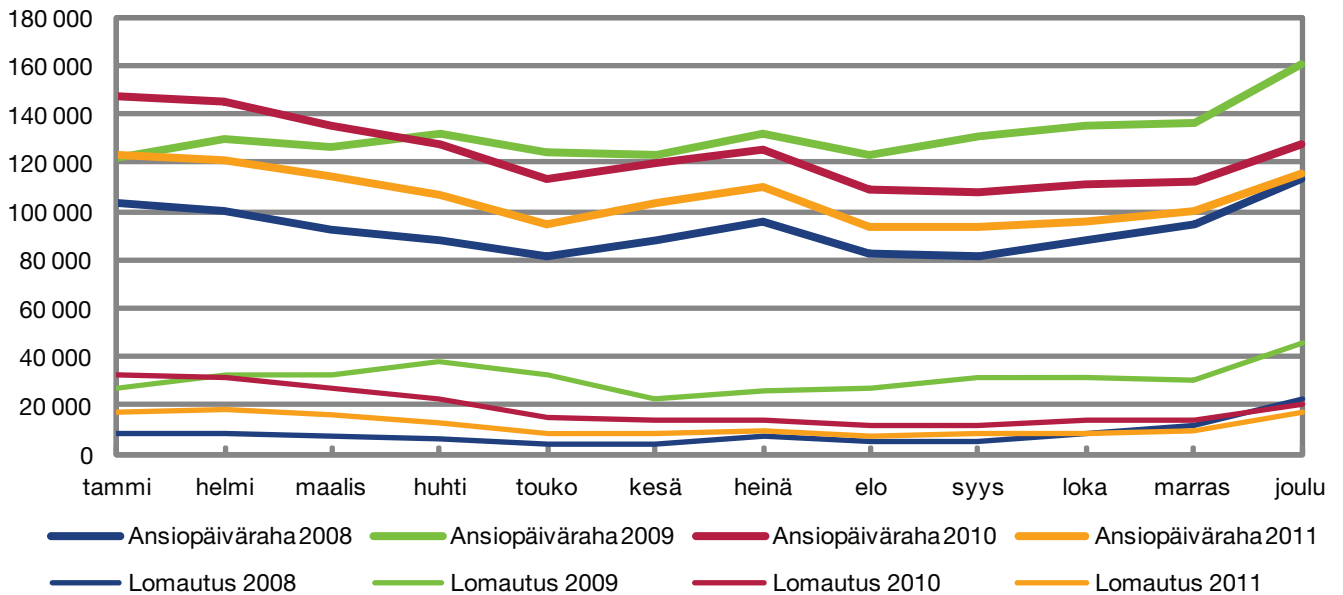

Kuvio 5: Ansiopäivärahan suuruusjakauma 2011

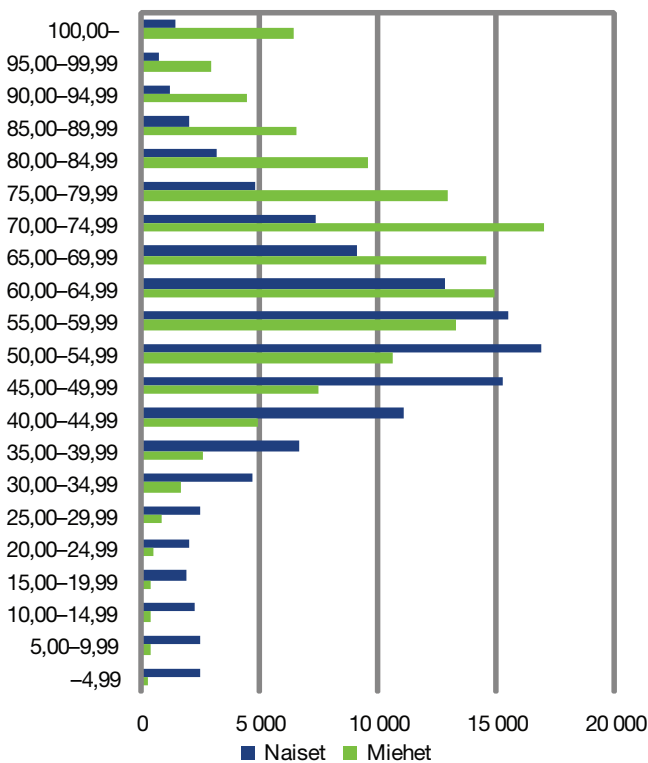

Kuvio 6: Työttömyysajalta maksetut ansiopäivärahat jaoteltuna täytenä ja soviteltuna maksettuihin 2011

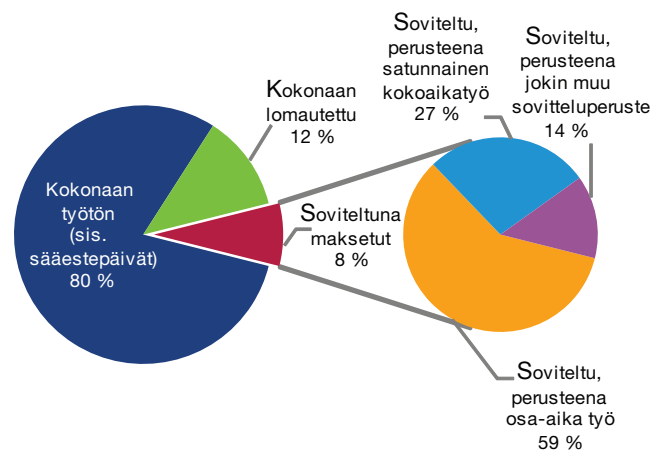

5. Etuuspäätökset ja käsittelyajat

Tässä luvussa tarkoitetaan aktiivijan ansiopäivärahaa koskevilla päätöksillä työllistymistä edistävien palvelujen ajalta annettuja ansiopäivärahapäätöksiä, työttömyysajan ansiopäivärahaa koskevilla päätöksillä muuta kuin aktiivikaa koskevia ansiopäivärahapäätöksiä ja etuuspäätöksillä kaikkia etuuslajeja koskevia päätöksiä.

Työttömyyskassat antoivat vuonna 2011 yhteensä 964 000 etuuspäätöstä, mikä oli 155 400 päätöstä eli noin 14 prosenttia vähemmän kuin edellisenä vuonna. Myönteisiä päätöksiä annettiin 579 300 ja kielteisiä 384 700. Kielteisten päätösten osuus kaikista päätöksistä oli noin 40 prosenttia. Myönteisiin päätöksiin tilastoituvat ainoastaan annetut etuuspäätökset, joten niin sanottuihin jatkohakemuksiin liittyviä maksuilmoituksia ei ole luvuissa mukana. Työttömyyskassat antoivat vuonna 2011 täyttä etuutta koskevia myönteisiä työttömyysajan ansiopäivärahapäätöksiä 20 prosenttia vähemmän kuin vuonna 2010.

Työttömyysajan ansiopäivärahaa koskevia päätöksiä annettiin vajaat 871 300. Eniten työttömyysajan ansiopäivärahaa koskevia päätöksiä annettiin Yleinen työttömyyskassa YTK:ssa, yhteensä noin 166 600 päätöstä. Seuraavaksi eniten työttömyysajan ansiopäivärahapäätöksiä annettiin Palvelualojen työttömyyskassassa, noin 124 800 päätöstä. Julkisten ja hyvinvointialojen työttömyyskassassa vastaava luku oli 98 100. Vähiten ansiopäivärahapäätöksiä työttömyysajalta annettiin Lääkärien työttömyyskassassa – vain alle 250 päätöstä vuoden 2011 aikana. Lakimiesten työttömyyskassassa vastaava luku oli vajaat 800 ja Vakuutusväen työttömyyskassassa reilut 1 000 päätöstä.

Työttömyysajan ansiopäivärahapäätöksistä myönteisiä oli yhteensä 492 700 ja kielteisiä päätöksiä, joilla etuus evättiin tai lakkautettiin, oli vajaat 378 600. Kielteisten päätösten osuus kaikista työttömyysajan ansiopäivärahapäätöksistä oli noin 43 prosenttia. Kielteisistä päätöksistä noin 22 prosenttia eli noin 82 900 päätöstä koski työsuhteen päättyessä maksetun lomakorvauksen jaksotusta. Lakkautuspäätöksiä, joilla ansiopäivärahan maksaminen lakkautettiin 500 päivän enimmäisajan täyttymisen vuoksi, annettiin vuonna 2011 yhteensä noin 26 500 kappaletta.

Työttömyysajan soviteltua ansiopäivärahaa koskevia kielteisiä päätöksiä annettiin yhteensä noin 76 900. Näistä päätöksistä lähes 36 200 annettiin sillä perusteella, että

ansiopäivärahan hakijan työaika ylitti tarkastelujakson aikana 75 prosenttia alalla sovellettavan kokoaikaisen työntekijän enimmäistyöajasta. Yhteensä noin 19 600 sovitellun ansiopäivärahan kielteistä päätöstä annettiin sillä perusteella, että ansiopäivärahan hakijan työtulot ylittivät laissa säädetyn määrän, jolloin työtulojen sovitellun jälkeen ansiopäivärahaa ei jäänyt maksettavaksi.

Työvoimapolitiisesta syystä eli työ- ja elinkeinotoimiston työttömyyskassaa sitovan lausunnon perusteella kielteinen päätös annettiin ansiopäivärahan hakijoille noin 53 700 tapauksessa. Merkittävimmät työvoimapolitiiset syyt kielteisen päätöksen antamiselle olivat työnhaun voimasaoloon liittyvät syyt sekä työstä eroaminen ilman pätevää syytä. Kaikkiaan työttömyyskassat antoivat ansiopäivärahan hakijoille yhteensä noin 13 200 sellaista kielteistä päätöstä, johon liittyi 15, 30, 60 tai 90 päivän korvaukseton määräaika eli karenssi.

Aktiivijan ansiopäivärahaa koskevia päätöksiä annettiin vuonna 2011 yhteensä noin 76 800, mikä oli noin 4 700 päätöstä vähemmän kuin edellisenä vuonna. Kielteisiä päätöksiä annettiin reilut 4 500 kappaletta. Eniten annettiin sellaisia kielteisiä päätöksiä, joilla ylläpitokorvaus evättiin lomajaksolta, yhteensä vajaat 650 päätöstä. Seuraavaksi yleisin kielteisten päätösten syy koski työsuhteen päättyessä maksetun lomakorvauksen jaksotusta, noin 600 päätöstä, ja kolmanneksi yleisimmät olivat työvoimapolitiisen aikuis- koulutustuen vähennettyä ansiotukea koskevat kielteiset päätökset, yhteensä reilut 400 päätöstä.

Vuorottelukorvauksen hakijoille annettiin yhteensä noin 15 900 päätöstä, joista kielteisiä oli vajaat 1 600. Yleisin epäamisperuste oli vuorottelijan oman työnantajan maksama palkka, jonka vuoksi vuorottelukorvaus evättiin noin 570 tapauksessa.

Käsittelyajat

Käsittelyaika tilastoidaan ainoastaan sellaisista etuushakemuksista, joista annetaan päätös, joten maksuilmoituksia ei ole mukana käsittelyaikatilastossa. Käsittelyaika lasketaan päivinä hakemuksen vireilletulo- eli saapumispäivämäärästä päätöksen antamispäivämäärään. Työttömyyskassojen keskimääräiset käsittelyajat lyhenivät vuositasolla selvästi vuoteen 2010 verrattuna ja pysyivät melko vakaina vo-



Työttömyyskassat 2011

4.10.2012

Sivu 22 (64)

den 2011 aikana. Ansiopäivärahapäätösten käsittelyajan mediaani vuonna 2011 oli seitsemän päivää, mikä tarkoittaa sitä, että puolet ansiopäivärahapäätöksistä annettiin seitsemän päivän kuluessa. Täyttä ansiopäivärahaa koskevat päätökset annettiin vuonna 2011 keskimäärin reilussa 11 päivässä ja soviteltua ansiopäivärahaa koskevat päätökset reilussa 12 päivässä. Ansiopäivärahan kielteiset päätökset puolestaan annettiin keskimäärin 19 päivässä. Kaiken kaikkiaan ansiopäivärahan hakija sai keskimäärin asiassaan päätöksen alle 16 päivässä.

Vuonna 2011 lyhin käsittelyaika oli Työttömyyskassa Nimitissa, hieman alle kuusi päivää sekä Maa- meri ja metsäalojen työttömyyskassassa, joissa ansiopäivärahapäätökset annettiin keskimäärin reilussa kuudessa päivässä. Puu- ja erityisalojen työttömyyskassassa ansiopäivärahapäätöksen antaminen kesti vuonna 2011 pisimpään – keskimäärin 37

päivää. Toiseksi pisimpään ansiopäivärahapäätöstä odottivat IAET-kassan jäsenet, jotka saivat päätöksen keskimäärin noin 20 päivässä. Kuljetusalan ja Super työttömyyskassojen jäsenet saivat päätöksen keskimäärin noin 18 päivässä. Työttömyyskassojen neljännesvuositilastojen perusteella käsittelyajat olivat pisimmillään vuoden 2011 ensimmäisen vuosineljänneksen aikana ja alimmillaan vuoden toisella vuosineljänneksellä. Ansiopäivärahapäätösten keskimääräisen käsittelyajan ja medianin kehitys vuosina 2008–2011 on esitetty kuviossa 7.

Liitetaulukossa 24 on kassakohtaiset tiedot ansiopäivärahapäätösten käsittelyajoista ja liitetaulukossa 25 työttömyysajan ansiopäivärahan hakijoille annetuista kielteisistä päätöksistä vuonna 2011.

Kuvio 7: Ansiopäivärahapäätösten keskimääräiset käsittelyajat ja mediaanit neljänneksittäin 2008–2011

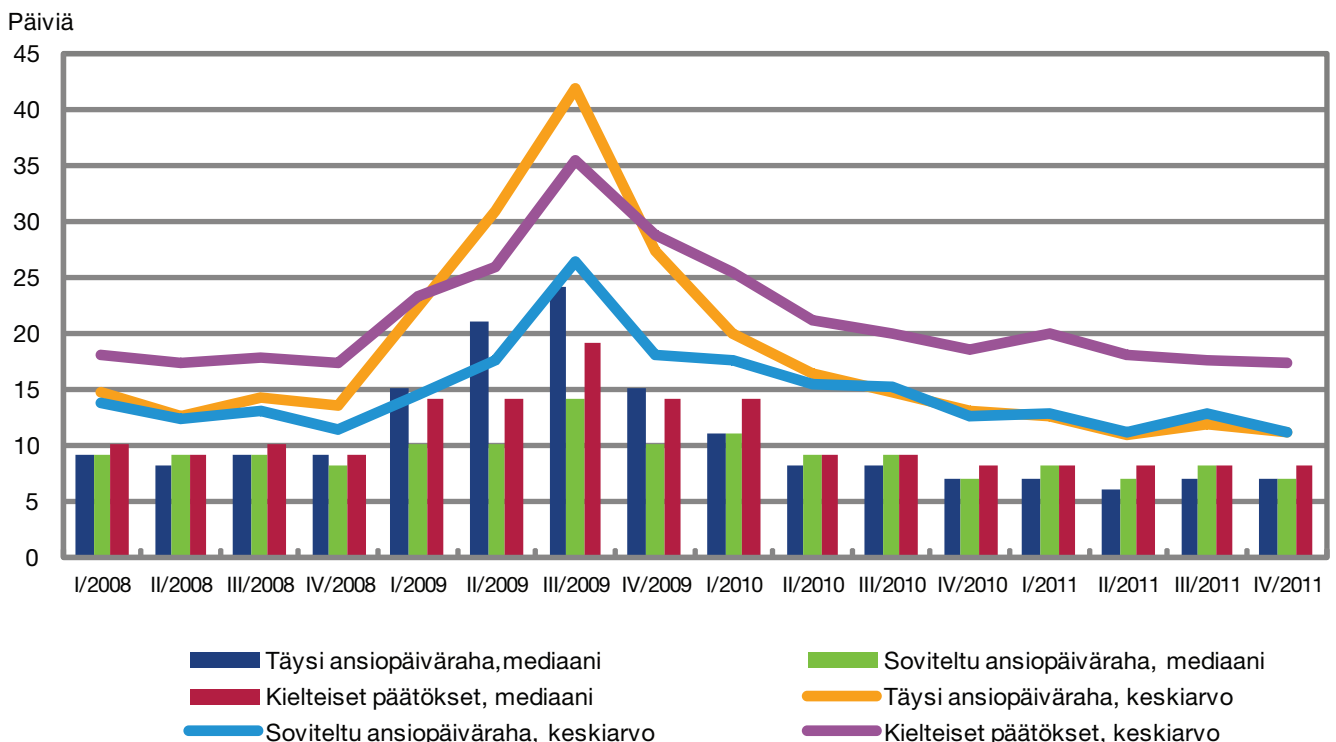

Työttömyyskassat 2011

4.10.2012

Sivu 23 (64)

Taulukko 5: Etuspäätösten lukumäärät ja käsittelyajat 2011

| Etuslaji | Käsittelyaika päivinä | | | | | | Puut- tuu | Yh- teensä | Keski- arvo | Medi- aani |
|---|-----------------------|----------------|---------------|---------------|---------------|---------------|--------------|----------------|----------------|---------------|
| | 0-7 | 8-14 | 15-21 | 22-30 | 31-60 | 61- | | | | |
| Kaikki etuslajit | 493 400 | 201 659 | 99 035 | 72 958 | 67 431 | 29 510 | 20 | 964 013 | 15,8 | 7 |
| Täyttä etuutta koskevat myönteiset päätökset | 200 743 | 64 282 | 33 023 | 25 444 | 19 083 | 5 249 | 17 | 347 841 | 11,9 | 6 |
| Soviteltua etuutta koskevat myönteiset päätökset | 108 752 | 60 857 | 23 227 | 12 703 | 10 690 | 3 067 | 3 | 219 299 | 12,2 | 8 |
| Takaisinperinnän yhteydessä annetut myöntöpäätökset, ei maksutapahtumaa | 2 360 | 1 163 | 969 | 1 074 | 2 046 | 4 593 | 0 | 12 205 | 92,0 | 37 |
| Kielteiset päätökset | 181 545 | 75 357 | 41 816 | 33 737 | 35 612 | 16 601 | 0 | 384 668 | 18,8 | 8 |
| Ansiopäiväraha työttömyysajalta | 437 366 | 187 611 | 92 749 | 67 258 | 60 939 | 25 327 | 16 | 871 266 | 15,5 | 7 |
| Täyttä etuutta koskevat myönteiset päätökset | 156 859 | 55 423 | 29 113 | 21 465 | 14 535 | 3 382 | 13 | 280 790 | 11,7 | 7 |
| Soviteltua etuutta koskevat myönteiset päätökset | 99 317 | 56 781 | 21 588 | 11 715 | 9 862 | 2 620 | 3 | 201 886 | 11,9 | 8 |
| Takaisinperinnän yhteydessä annetut myöntöpäätökset, ei maksutapahtumaa | 1 961 | 980 | 796 | 895 | 1 679 | 3 722 | 0 | 10 033 | 93,1 | 36 |
| Kielteiset päätökset | 179 229 | 74 427 | 41 252 | 33 183 | 34 863 | 15 603 | 0 | 378 557 | 18,2 | 8 |
| Ansiopäiväraha työllistymistä edistävien palvelujen ajalta* | 52 651 | 11 946 | 4 165 | 2 913 | 2 748 | 2 385 | 1 | 76 809 | 14,9 | 5 |
| Täyttä etuutta koskevat myönteiset päätökset | 41 711 | 7 281 | 2 076 | 1 460 | 1 206 | 508 | 1 | 54 243 | 8,3 | 4 |
| Soviteltua etuutta koskevat myönteiset päätökset | 8 825 | 3 850 | 1 531 | 884 | 666 | 273 | 0 | 16 029 | 14,7 | 7 |
| Takaisinperinnän yhteydessä annetut myöntöpäätökset, ei maksutapahtumaa | 363 | 167 | 155 | 159 | 337 | 831 | 0 | 2 012 | 87,5 | 43 |
| Kielteiset päätökset | 1 752 | 648 | 403 | 410 | 539 | 773 | 0 | 4 525 | 62,0 | 12 |
| Vuorottelukorvaus | 3 383 | 2 102 | 2 121 | 2 787 | 3 744 | 1 798 | 3 | 15 938 | 32,1 | 22 |
| Täyttä etuutta koskevat myönteiset päätökset | 2 173 | 1 578 | 1 834 | 2 519 | 3 342 | 1 359 | 3 | 12 808 | 31,2 | 24 |
| Soviteltua etuutta koskevat myönteiset päätökset | 610 | 226 | 108 | 104 | 162 | 174 | 0 | 1 384 | 30,7 | 8 |
| Takaisinperinnän yhteydessä annetut myöntöpäätökset, ei maksutapahtumaa | 36 | 16 | 18 | 20 | 30 | 40 | 0 | 160 | 80,2 | 27 |
| Kielteiset päätökset | 564 | 282 | 161 | 144 | 210 | 225 | 0 | 1 586 | 36,0 | 12 |

* Sisältää vanhan lain mukaista koulutustukea



6. Takaisinperintä

Takaisinperintöjen yhteismäärä

Työttömyyskassat antoivat vuonna 2011 yhteensä noin 19 400 takaisinperintäpäätöstä. Päätösten yhteenlaskettu takaisinperittävä rahamäärä oli 18,3 miljoonaa euroa. Vuoden aikana työttömyyskassat perivät takaisin aiheettomasti maksettuja etuuksia yhteensä 16,4 miljoonaa euroa.

Takaisinperinnästä luopuminen

Liikaa maksetun etuuden takaisinperinnästä luovuttiin kohtuullisuuden perusteella noin 830 tapauksessa ja vähäisen määrän perusteella noin 2 400 tapauksessa. Luopumiskorjauksien yhteenlaskettu rahamäärä oli kohtuullisuuden perusteella luovutuissa tapauksissa 690 000 euroa ja vähäisen määrän perusteella luovutuissa 100 000 euroa (työttömyysturvalain 11 luvun 10 § 2 momentti). Takautuvasti myönnetyn työkyvyttömyyseläkkeen perusteella etuuksia jätettiin perimättä takaisin noin 1 350 tapauksessa yhteensä 900 000 euroa (työttömyysturvalain 11 luvun 10 § 3 momentti). Tarkoituksenmukaisuusperusteella takaisinperinnästä luovuttiin noin 120 tapauksessa, ja näissä tapauksissa luovuttiin yhteensä 240 000 euron takaisinperintäsaataavista. Kohtuuttomien perintäkustannusten vuoksi etuuden takaisinperinnästä luovuttiin noin 20 tapauksessa (työttömyysturvalain 11 luvun 10 § 2 momentti).

Takaisinperinnän aiheuttaneet tilanteet

Takaisinperintätilastossa päätökset luokitellaan takaisinperinnän aiheuttaneen syyn perusteella. Takaisinperintöjä aiheuttavat takautuvat työvoimapolitiittiset lausunnot, takautuvasti myönnetty eläke, takautuvasti myönnetty muu etuus, ilmoittamatta jätetty estävä tai vähentävä sosiaalietuus, salattu työssäolo tai työtulo, muu vilppi tai väärinkäytös, työttömyyskassan virhe ja muut syyt.

Vuonna 2011 takaisinperintätilanteen aiheutti useimmin työttömyyskassan virhe, muu luokittelematon syy ja takautuvasti myönnetty eläke. Näiden syiden osuus yhteensä oli noin 63 prosenttia kaikista takaisinperintätilanteista (kuvio 8). Aiheettomasti maksetun rahamäärän perusteella merkittävintä luokkaa on takautuvasti myönnetty eläkkeet, noin 45 prosenttia työttömyysetuuksien liikamaksun yhteismäärästä johtui takautuvasti myönnettävästä eläkkeestä (kuvio 9).

Edelliseen vuoteen verrattuna takaisinperintäpäätösten lukumäärä kasvoi noin 16 prosenttia ja liikamaksujen rahamäärä noin 10 prosenttia. Takaisin peritty määrä kasvoi noin 14 prosenttia.

Liitetaulukossa 26 on tiedot takaisinperintäpäätöksistä ja luopumiskorjauksista työttömyyskassoittain.

Kuvio 8: Takaisinperintäpäätösten lukumäärä synn perusteella 2008–2011

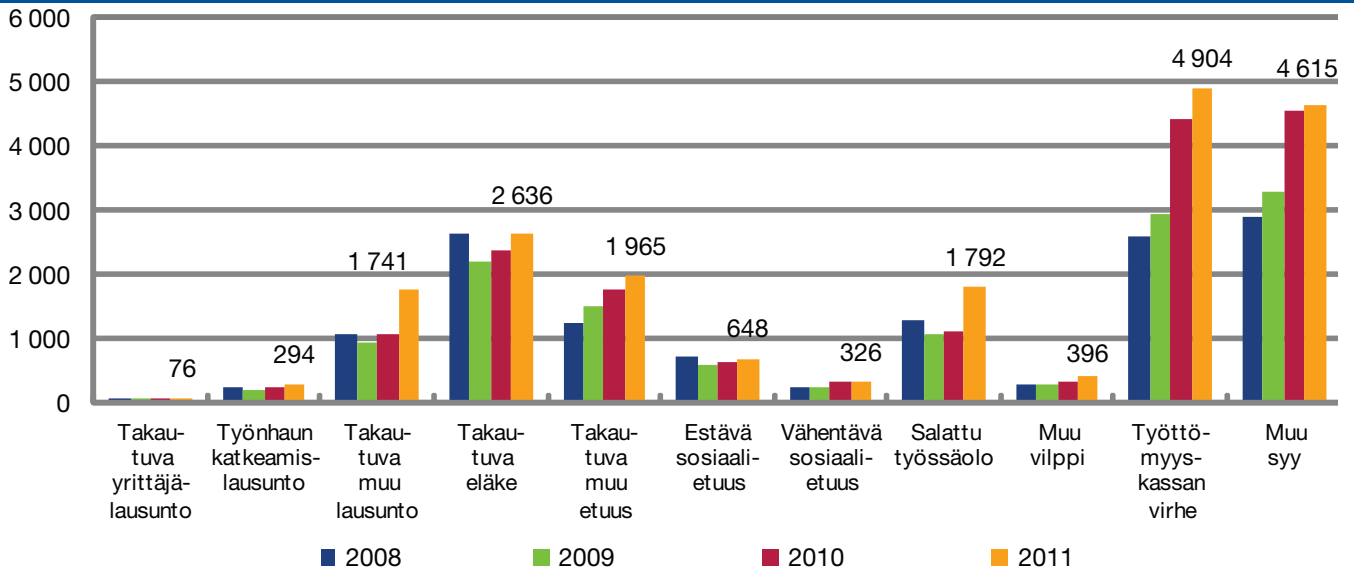

Kuvio 9: Takaisinperintäpäätösten rahamäärä synn perusteella 2008–2011

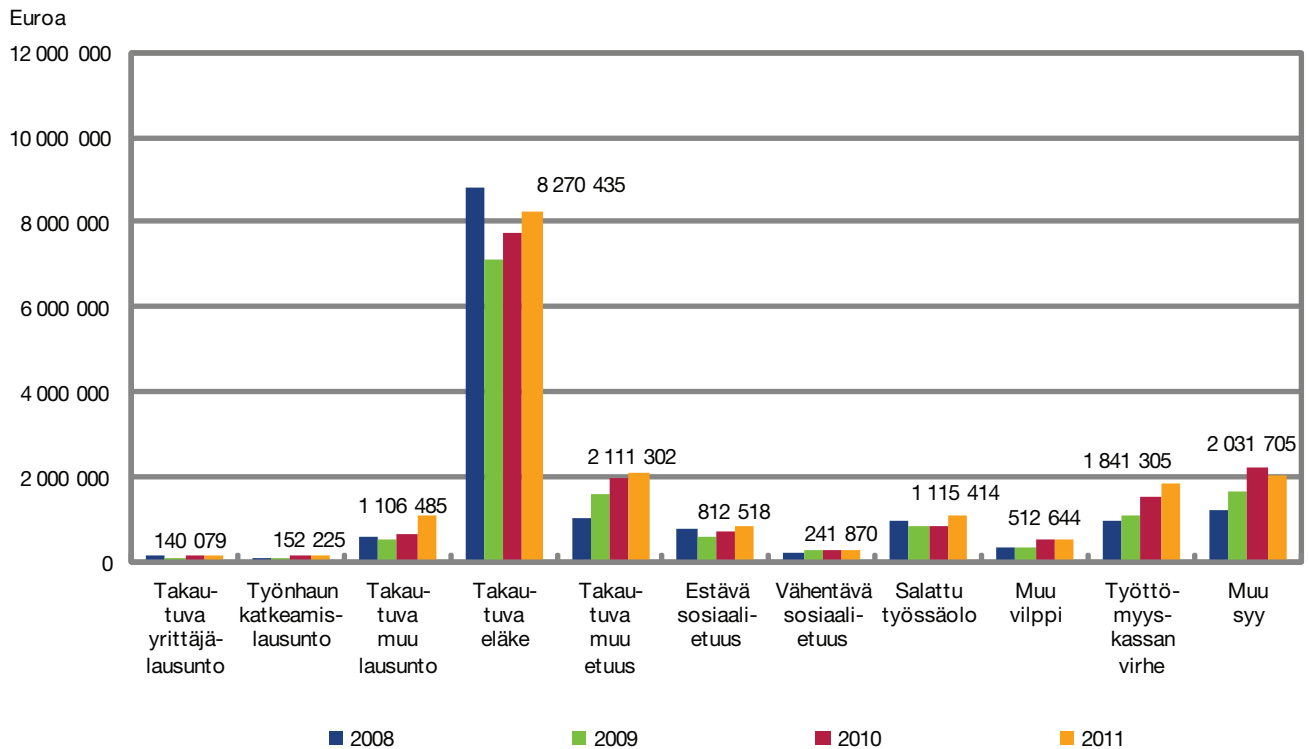

7. Työttömyysetuuksien väärinkäytökset

Työttömyyskassat voivat työttömyyskassalaissa säädetyllä tavalla antaa vilpillisesti toimineelle jäsenelle huomautuksen tai varoituksen taikka erottaa jäsenen kassasta. Vuonna 2011 työttömyyskassat antoivat työttömyyskassalain perusteella huomautuksen noin 960 tapauksessa ja varoituksen noin 360 tapauksessa ja erottivat jäsenyydestään alle 30 jäsentä.

Työttömyyskassat tekivät väärinkäytösepäilyyn johdosta 83 tutkintapyyntöä poliisille. Poliisit, syyttäjät ja tuomioistuimet antoivat työttömyyskassojen vuonna 2011 tai sitä ennen tekemien tutkintapyyntöjen perusteella yhteensä noin 81 ratkaisua (ennakkotieto). Tutkintapyyntöistä noin 51 prosenttia johti käräjäoikeuden antamaan tuomioon ja noin 12 prosenttia rangaistusmääräysmenettelyssä sakkorangaistukseen.

Kuviossa 10 on ratkaisujen ja tuomioiden määrät vuosilta 2008–2011.

kuvio 10. Tuomioistuimen, syyttäjän ja poliisin ratkaisut 2008–2011

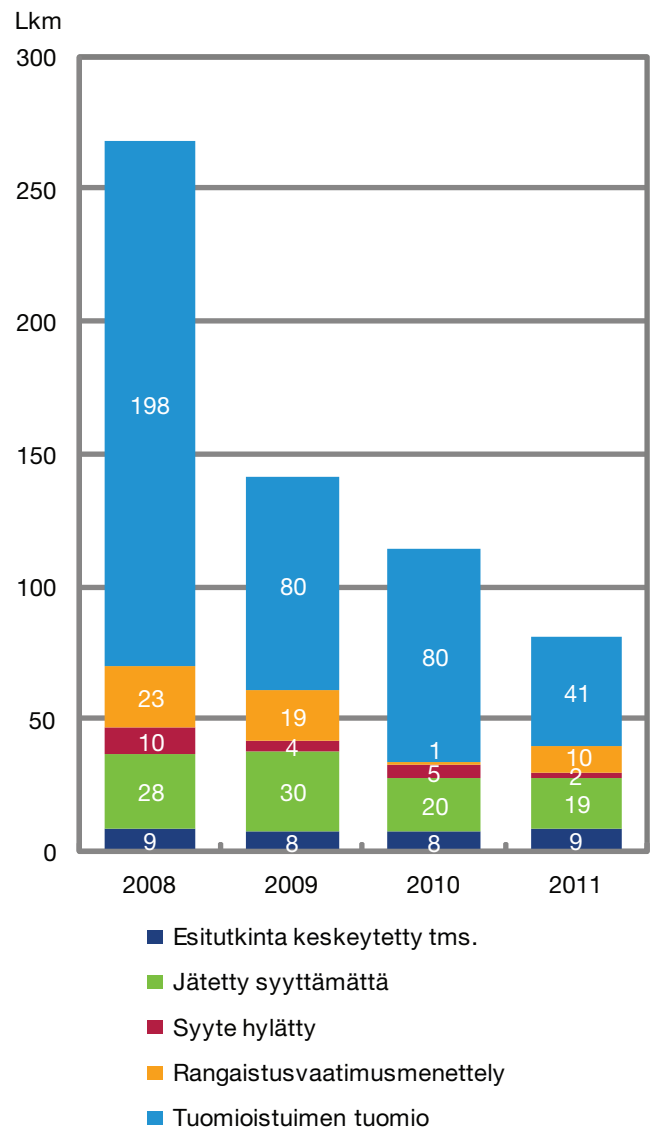

8. Aineisto ja käsitteet

Aineisto

Julkaisun tiedot työttömyyskassojen etuusmenoista, etuudensaajista, päätöksistä ja käsittelyajoista tuotetaan Finanssivalvonnan henkilö pohjaisesta etuudensaajarekisteristä. Etuudensaajarekisterin lähdedata saadaan neljännesvuosittain työttömyyskassojen maksatusjärjestelmiä ylläpitäviltä atk-palvelutiloilta tai työttömyyskassoilta.

Takaisinperintää ja väärinkäytöksiä koskevat tiedot perustuvat työttömyyskassojen Finanssivalvonnalle toimittamiin tilastoihin takaisinperintä- ja väärinkäytöksiä koskevien tunnusluvuista. Takaisinperintätilastoja on toimitettu vuodesta 1999 lähtien ja väärinkäytöstilastoja vuodesta 2000 lähtien.

Työttömyyskassat -julkaisun sisältämät tiedot ovat yhdenmukaisia kaikkien työttömyyskassojen osalta ja tilastot perustuvat kokonaisaineistoon. Julkaisussa käytetään yleisesti käytössä olevia alue- ja ammattiluokituksia. Laatuselosteen kohdassa Tietojen tarkkuus ja luotettavuus on kerrottu tietojen varmistamiseen liittyvistä menettelyistä.

Käsitteet

Etuudet

Julkaisussa käytetty käsite etuudet tarkoittaa kaikkia työttömyyskassojen maksamia etuuksia eli ansiopäiväraha työttömyysajalta, ansiopäiväraha työllistymistä edistävien palvelujen ajalta sekä vuorottelukorvausta.

Ansiopäivärahat työttömyysajalta

Julkaisun käsite ansiopäivärahat työttömyysajalta tarkoittaa muulta ajalta kuin työllistymistä edistävien palvelujen ajalta maksettavia ansiopäivärahoja.

Ansiopäivärahat työllistymistä edistävien palvelujen ajalta

Julkaisun käsite ansiopäivärahat työllistymistä edistävien palvelujen ajalta tarkoittaa työttömyysturvain 10 luvun 1 §:ssä lueteltujen työvoimapolitiittisen aikuiskoulutuksen, omaehtoisen opiskelun, työkokeilun, työelämävalmennuksen, työharjoittelun, työ- ja koulutuskokeilun ja kuntouttavan työtoiminnan ajalta maksettavia ansiopäivärahoja.

Etuuspäivät

Julkaisun etuuspäivät kuvaavat sitä, kuinka monelta päivältä hakijoille maksettiin etuutta. Etuutta voidaan maksaa korkeintaan viideltä päivältä viikossa. Päivää/saaja-tieto on maksettujen etuuspäivien ja saajien suhde.

Saajat

Julkaisussa esiintyy kahta erilaista saaja-käsitettä:

- saajat vuoden aikana ja
- saajat kuukauden/vuoden lopussa.

Saajat vuoden aikana tarkoittaa niitä henkilöitä, jille maksettiin etuutta vuoden 2011 aikana riippumatta siitä, mille ajanjaksolle etuusmaksu kohdistui. Kuukauden/vuoden lopun saajiksi tilastoituvat ne henkilöt, jolle kohdistui etuusmaksu kuukauden/vuoden viimeiselle päivälle.

Työttömyyskassakohtaisissa taulukoissa kukin saaja on saajien lukumäärässä vain kerran. Saajat tilastoituvat sen työttömyyskassan kohdalle, jonka jäsenenä he ovat vuoden 2011 viimeisimmän etuusmaksunsa saaneet. Päällekkäisyydet on poistettu myös laskettaessa etuuksien saajien yhteismäärää (liitetaulukko 4) – kukin saaja on saajien yhteismäärässä vain kerran, vaikka hän olisi saanut useampaa eri etuutta vuoden 2011 aikana tai ollut useamman kassan jäsenenä.

Työttömyyskassojen nimet ja jäsenmäärät

Julkaisussa on käytetty kustakin työttömyyskassasta sitä virallista nimeä, joka kassalla oli vuoden 2011 lopussa. Julkaisussa ilmoitetut tiedot työttömyyskassojen jäsenmääristä perustuvat työttömyyskassojen ilmoittamiin tietoihin ja ovat niin ikään 31.12.2011 tilanteen mukaisia jäsenmääriä.

Käsittelyajat

Etuudensaajarekisterin tietoihin perustuva työttömyyskassojen etuuspäätösten käsittelyaikatilasto sisältää työttömyyskassakohtaiset tilastotiedot annetuista etuuspäätöksistä etuuslajeittain (ansio-päiväraha työttömyysajalta, ansiopäiväraha työllistymistä edistävien palvelujen ajalta, vuorottelukorvaus). Tilastoon ei sisälly maksu ilmoituksia eikä sellaisia



päätöksiä, jotka koskevat työttömyyskassan jäsenyyttä, etuuden takaisinperintää tai etuuden maksamista kunnan toimielimelle. Käsittelyaika lasketaan etuushakemuksen vireilletulo- eli saapumispäivämäärästä päätöksen antamispäivämäärään. Käsittelyajan keskiarvolla tarkoitetaan keskimääräistä käsittelyaikaa. Käsittelyajan mediaani kuvaa puolestaan sitä aikaa, jonka kuluessa puolet päätöksistä on annettu. Tässä julkaisussa sekä keskiarvo että mediaani on ilmoitettu päivinä.

Käsittelyaikatilaston tietoja on esitetty kuviossa 7, taulukossa 5 sekä liitetaulukossa 24. Taulukossa 5 käytetyt käsitteet on selostettu seuraavassa.

”Täyttä etuutta koskevat myönteiset päätökset” tarkoittaa kaikkia kokonaan työttömille, kokonaan lomautetuille tai sääesteen vuoksi työnteosta estyneille etuuden hakijoille annettuja myönteisiä päätöksiä.

”Soviteltua etuutta koskevat myönteiset päätökset” pitää sisällään kaikki ne myönteiset päätökset, jotka on annettu sovittelun piiriin kuuluville etuuden hakijoille.

”Takaisinperinnän yhteydessä annetut myöntöpäätökset, ei maksutapahtumaa” tarkoittaa puolestaan kaikkia takaisinperintäpäätösten yhteydessä annettuja korjattuja myöntöpäätöksiä, joihin ei liity maksutapahtumaa. Näitä päätöksiä annetaan takaisinperintätilanteissa, joissa etuutta ei evätä tai lakkauteta kokonaan, vaan etuus myönnetään aiempaa pienempänä.

”Kielteiset päätökset” kohdassa ovat mukana kaikki annetut kielteiset päätökset.

[Ansiopäivärahan kielteiset päätökset](#)

Julkaisun liitetaulukossa 25 on esitetty tiedot työttömyysajan ansiopäivärahan hakijoille annetuista kielteisistä päätöksistä vuonna 2011. Päätökset on lueteltu työttömyysturvain mukaisessa järjestyksessä siten, että saman lainkohdan perusteella annetut hylkäävät päätökset ja lakkautuspäätökset on eritelty.

[Etuuden perusteena oleva palkka](#)

Julkaisun liitetaulukossa 19 on esitetty etuuksien saajat etuuden perusteena olevan palkan ja sukupuolen mukaan vuonna 2011. Etuuden perusteena oleva palkka eroaa etuudensaajan ennen työttömyyttä ansaitsemistaan työtuuloista jonkin verran – se ei sisällä muun muassa lomarahoja

tai lomakorvauksia. Lisäksi etuuden perusteena olevasta palkasta on tehty työntekijäin työeläkevakuutusmaksua ja palkansaajan työttömyysvakuutusmaksua vastaava vähennys, yhteensä 3,67 prosenttia vuonna 2011.

[Työttömyyskauden kesto](#)

Julkaisun liitetaulukossa 22 on esitetty ansiopäivärahan saajat iän, sukupuolen ja työttömyyskauden keston mukaan vuoden 2011 lopussa. Työttömyyskauden kesto on menettämään oleva työttömyyskausi kalenteriviikkoina vuoden 2011 lopussa. Tällöin viisi peräkkäistä maksupäivää lasketaan yhdeksi viikoksi. Jos ansiopäivärahan maksussa on yli 9 päivän katkos, uuden kauden katsotaan alkaneen.

[Ikä, keskimääräinen ikä ja mediaani-ikä](#)

Julkaisussa etuuden saajan ikä on hänen ikänsä vuoden lopussa. Keskimääräinen ikä on keskiarvo etuuden saajien ikävuosista. Mediaani-ikä tarkoittaa puolestaan sitä ikää, jota vanhempia ja nuorempia henkilöitä on yhtä paljon.

[Alue](#)

Julkaisun liitetaulukossa 21 on esitetty maksetut etuudet ja etuuksien saajat maakunnittain vuoden aikana. Maakuntajaottelu vastaa vuoden 2011 lopussa voimassa ollutta tilannetta. Asuinkuntatieto on päätelty saajien kotiosoitteen postinumerosta. Kukin saaja tilastoituu sen maakunnan asukkaaksi, jossa asuessaan hän on saanut viimeisimmän etuusmaksunsa vuonna 2011.

[Ammatti](#)

Liitetaulukossa 20 on esitetty etuuksien saajat ja etuuden suuruus ammatin ja sukupuolen mukaan vuonna 2011. Ammattiluokitus perustuu pohjoismaiseen ammattiluokitteluun, jota käytetään muun muassa työvoimahallinnossa. Etuuden saajan ammatiksi tilastoituu hänen viimeisin etuuskantaan tallennettu ammattinsa.

9. Svensk resumé

De viktigaste lagarna angående arbetslöshetskassornas verksamhet under år 2011 var

- Lag om arbetslöshetskassor (603/1984)
- SRf om verkställighet av lagen om arbetslöshetskassor (272/2001)
- Lag om finansiering av arbetslöshetsförmåner (555/1998)
- Lag om utkomstskydd för arbetslösa (1290/2002)
- SRf om verkställigheten av lagen om utkomstskydd för arbetslösa (1330/2002)
- SRf om inkomst som skall beaktas vid fastställande av arbetslöshetsförmån (1332/2002)
- Lag om offentlig arbetskraftsservice (1295/2002)
- Lag om alterneringsledighet (1305/2002)

Till en arbetslöshetskassa som endast har löntagarmedlemmar betalas som statsandel för varje arbetslöshetsdagpenning ett belopp som motsvarar grunddagpenningen. Arbetslöshetskassans andel av varje arbetslöshetsdagpenning avvägd enligt förtjänsten är 5,5 procent, resten betalas av arbetslöshetsförsäkringsfonden. Under 2011 betalades ingen statsandel för dagpenningar för tilläggsdagar eller för permitteringstid utan 94,5 procent av dessa utgifter betalas av arbetslöshetsförsäkringsfonden. Företagarkassornas finansiering skiljs från det ovan nämnda på det sättet att ingen andel av dagpenningen finansieras av arbetslöshetsförsäkringsfonden, utan företagarkassorna själva ansvarar för de kostnaderna. I finansieringen av övriga förmåner tillämpas det ovan nämnda.

Arbetslöshetskassorna får både statsandel och arbetslöshetsförsäkringsfondens andel för sina förvaltningsutgifter. Andelarna bestäms enligt kassans medlemsantal och förmånskostnader. Därtill får kassorna 2 euro per givet beslut.

Vid slutet av året fanns det 32 arbetslöshetskassor av vilka två var företagarkassor. Vid årsskiftet var medlemsantalet i arbetslöshetskassorna 1 985 500. Antalet medlemmar

sjönk med 0,1 procent jämfört med föregående år. Den till medlemsantalet största arbetslöshetskassan var Allmän arbetslöshetskassa YTK med 314 700 medlemmar.

Arbetslöshetskassorna utbetalade förmåner till ett belopp av 2 015 miljoner euro. Arbetslöshetsdagpenningarnas andel var 1 578,6 miljoner euro, alterneringsersättningarnas andel 92 miljoner euro och de olika utbildningsförmånernas andel totalt 311,5 miljoner euro. Ersättningsutgifterna sjönk med 297 miljoner euro jämfört med föregående år. Ersättningar betalades till 293 116 personer.

Arbetslöshetsdagpenning betalades till 261 817 personer av vilka 51,3 procent var män. Den genomsnittliga dagpenningen var 58,08 euro. Detta belopp påverkas av jämkade dagpenningar, vilkas andel av alla utbetalda arbetslöshetsdagpenningar var ca 7,8 procent. Hos sådana personer som var helt arbetslösa var den genomsnittliga dagpenningen 61,05 euro.

I alterneringsersättning utbetalades 92 miljoner euro vilket är cirka 8 procent mera än i föregående år. Av arbetslöshetskassornas medlemmar var sammanlagt 18 400 alterneringslediga och den genomsnittliga ersättningen var 50,94 euro per dag. Sammanlagt 31 700 personer erhöll förmåner för arbetskraftspolitisk utbildning antingen som utbildningsstöd enligt den gamla lagstiftningen eller som inkomstrelaterad dagpenning enligt den lagstiftning som steg i kraft den 1 januari 2010. För frivilliga studier betalades respektive utbildningsdagpenning eller inkomstrelaterad dagpenning sammanlagt till 13 500 personer. Jämfört med år 2010 sjönk beloppet av utbildningsutgifter med ca 6 procent.

Arbetslöshetskassorna gav sammanlagt 964 000 beslut. Av besluten var 579 300 jakande och 384 700 nekande. Andelen nekande beslut var 40 procent. Hälften av besluten om inkomstrelaterad dagpenning gavs inom 7 dagar (medianen av behandlingstiden var 7 dagar). Behandlingstiden räknas från den dag ansöknings kommer till arbetslöshetskassan till den dag beslutet ges.

Arbetslöshetskassorna gav sammanlagt 378 600 nekande beslut med vilka arbetslöshetsdagpenningen förkastades antingen för en viss period eller tillsvidare. Knappt 22 procent av de avslående besluten (82 900 stycken)

Työttömyyskassat 2011

4.10.2012

Sivu 30 (64)

handlade om periodisering av sådan semesterersättning som har utbetalats vid arbetsförhållandets slut. Gällande jämkad dagpenning utgavs ca 76 900 nekande beslut av vilka 36 200 berodde på det att arbetstiden under granskningsperioden överskred den lagstadgade gränsen. Vid 19 600 nekande beslut överskred den ansökandes arbetsinkomster den lagstadgade gränsen. En arbetskraftspolitisk orsak (ett bindande utlåtande utgivet av arbetskraftsbyrån eller -nämnden) låg till grund för 53 700 nekande beslut. I denna grupp var orsaken oftast avsked från arbete utan giltigt skäl eller frågor kring arbetssökandets giltighet hos arbetskraftsbyrån.

Arbetslöshetskassorna gav sammanlagt 19 400 beslut gällande återkrav. Det belopp som dessa beslut innebär är i sin helhet 18,3 miljoner euro. Jämfört med föregående år steg antalet återkravsbeslut med 16 procent och beloppet med 10 procent. Den penningmässigt största enskilda gruppen fall består av retroaktiva pensioner. Dessa fall svarar för ca 45 procent av den summa som återkrävdes.

På grund av missbruksmisstankar har arbetslöshetskassorna i cirka 83 fall begärt att polisen skall undersöka ärendet. Polis, åklagare och domstolar fattade år 2011 sammanlagt cirka 81 beslut grundade på de misstänkta missbruksfall som arbetslöshetskassorna anmält till polisen. I 35 procent av fallen blev resultatet ett beslut att inte väcka åtal, i 8,6 procent av fallen blev resultatet böter enligt straffanspråk och i 51 procent av fallen fattades beslut i domstolar.



Työttömyyskassat 2011

4.10.2012

Sivu 31 (64)

Liitetaulukko 1: Työttömyyskassojen jäsenmäärät 31.12.2011 sukupuolittain

| | Jäsenmäärä 31.12.2011 | Miehet | Naiset |
|--|----------------------------------|----------------|------------------|
| Yhteensä | 1 985 544 | 936 082 | 1 049 462 |
| Ammatinharjoittajien ja yrittäjien | 10 633 | 5 212 | 5 421 |
| Erityisalojen Toimihenkilöiden | 27 251 | 9 040 | 18 211 |
| Erityiskoulutettujen työttömyyskassa Erko | 81 082 | 17 879 | 63 203 |
| IAET-kassa | 186 873 | 127 385 | 59 488 |
| Ilmailu- ja Rautatiekuljetusalan | 16 305 | 13 340 | 2 965 |
| JATTK-työttömyyskassa | 45 639 | 27 439 | 18 200 |
| Journalistien ja esittävien taiteilijoiden | 13 565 | 6 399 | 7 166 |
| Julkis- ja yksityisalojen toimihenkilöiden | 51 251 | 7 538 | 43 713 |
| Julkisten ja hyvinvointialojen | 168 234 | 34 824 | 133 410 |
| Kuljetusalan | 44 219 | 37 182 | 7 037 |
| Lakimiesten | 11 199 | 5 076 | 6 123 |
| Lääkärien | 19 889 | 8 154 | 11 735 |
| Maa- meri- ja metsäalojen | 14 261 | 11 694 | 2 567 |
| Metallityöväen | 128 473 | 106 637 | 21 836 |
| Myyntin ja markkinoinnin ammattilaisten | 20 961 | 15 898 | 5 063 |
| Opettajien | 108 541 | 28 323 | 80 218 |
| Palvelualojen | 154 199 | 37 752 | 116 447 |
| Paperityöväen | 20 638 | 17 266 | 3 372 |
| Posti- ja logistiikka-alan | 21 005 | 11 505 | 9 500 |
| Puu- ja erityisalojen | 30 017 | 23 472 | 6 545 |
| Rakennusalan | 59 414 | 55 178 | 4 236 |
| Suomen Elintarviketyöläisten | 25 296 | 12 147 | 13 149 |
| Suomen Yrittäjäin | 19 384 | 10 804 | 8 580 |
| Super | 63 508 | 2 288 | 61 220 |
| Sähköalojen | 20 780 | 20 295 | 485 |
| Teollisuusalojen | 42 450 | 24 528 | 17 922 |
| Terveystieteiden ja terveydenhuoltoalan | 107 028 | 8 180 | 98 848 |
| Työttömyyskassa Nomit | 13 934 | 3 870 | 10 064 |
| Työttömyyskassa Pro | 98 579 | 44 360 | 54 219 |
| Työttömyyskassa Statia | 37 853 | 12 889 | 24 964 |
| Vakuutusväen | 8 381 | 1 666 | 6 715 |
| Yleinen työttömyyskassa YTK | 314 702 | 187 862 | 126 840 |



Työttömyyskassat 2011

4.10.2012

Sivu 32 (64)

Liitetaulukko 2: Jäsenmaksuperusteet kassoittain 2008–2011

| | 2008 | 2009 | 2010 | 2011 |
|--|-----------|-----------|--------------|--------------|
| Auto- ja Kuljetusalan Työntekijöiden | 0,37 % | 0,35 % | 0,45 % | Nimen muutos |
| Erityisalojen Toimihenkilöiden | 6,25 €/kk | 6,25 €/kk | 7,00 €/kk | 8,00 €/kk |
| Erityiskoulutettujen | 51,00 €/v | 51,00 €/v | 52,00 €/v | 52,00 €/v |
| IAET-kassa | 45,00 €/v | 45,00 €/v | 78,00 €/v | 78,00 €/v |
| Ilmailu- ja Rautatiekuljetusalan | 0,17 % | 0,16 % | 0,16 % | 0,17 % |
| JATTK-työttömyyskassa | | | | 2,70 €/kk |
| Journalistien ja esittävien taiteilijoiden | 5,53 €/kk | 6,50 €/kk | 7,10 €/kk | 8,55 €/kk |
| Julkis- ja yksityisalojen toimihenkilöiden | 5,05 €/kk | 5,05 €/kk | 5,15 €/kk | 5,15 €/kk |
| Julkisten alojen teknisten | 2,50 €/kk | 2,50 €/kk | 2,50 €/kk | Nimen muutos |
| Julkisten ja hyvinvointialojen | 0,30 % | 0,28 % | 0,28 % | 0,28 % |
| Kemian | 0,28 % | 0,28 % | Fuusio -10 | Fuusio -10 |
| Kuljetusalan | | | | 0,40 % |
| Lakimiesten | 36,00 €/v | 36,00 €/v | 38,00 €/v | 40,00 €/v |
| Lähi- ja perushoitajien | 5,25 €/kk | 5,25 €/kk | Nimen muutos | Nimen muutos |
| Lääkärien | 15,00 €/v | 14,00 €/v | 15,00 €/v | 17,00 €/v |
| Maa- meri- ja metsäalojen | 0,24 % | 0,20 % | 0,22 % | 0,22 % |
| Metallityöväen | 0,30 % | 0,30 % | 0,60 % | 0,70 % |
| Myyntin ja markkinoinnin ammattilaisten | 70,00 €/v | 68,00 €/v | 74,00 €/v | 80,00 €/v |
| Opettajien | 4,50 €/kk | 4,50 €/kk | 4,50 €/kk | 5,00 €/kk |
| Palvelualojen | 0,45 % | 0,45 % | 0,45 % | 0,45 % |
| Paperityöväen | 0,25 % | 0,35 % | 0,40 % | 0,40 % |
| Posti- ja logistiikka-alan | 0,32 % | 0,28 % | 0,28 % | 0,28 % |
| Puu- ja erityisalojen | 0,40 % | 0,40 % | 0,70 % | 0,80 % |
| Rahoitus- ja Erityisalojen | 0,15 % | 0,13 % | 0,13 % | Fuusio -11 |
| Rakennusalan | 0,45 % | 0,45 % | 0,60 % | 0,66 % |
| Seurakuntien Viran- ja Toimenhaltijain | 0,36 % | 0,27 % | Fuusio -10 | Fuusio -10 |
| Suomen Elintarviketyöläisten | 0,40 % | 0,40 % | 0,40 % | 0,40 % |
| Suomen Merimies-Unionin | 0,35 % | 0,30 % | 0,35 % | Fuusio -11 |
| Suomen Yrittäjäin | 2,75–2 % | 2,7–2 % | 2,65–2 % | 1,95–1,5 % |
| Super | | | 5,25 €/kk | 5,25 €/kk |
| Sähköalojen | 0,25 % | 0,25 % | 0,35 % | 0,40 % |
| Teollisuusalojen | | | 0,40 % | 0,50 % |
| Terveystieteiden | 36,00 €/v | 33,00 €/v | 33,00 €/v | 33,00 €/v |
| Toimihenkilöiden | 7,00 €/kk | 7,00 €/kk | 9,00 €/kk | Nimen muutos |
| Työttömyyskassa Nomit | 78,00 €/v | 78,00 €/v | 96,00 €/v | 108,00 €/v |
| Työttömyyskassa Pro | | | | 9,00 €/kk |
| Työttömyyskassa Statia | | | | 0,14 % |
| Vakuutusväen | 0,25 % | 0,25 % | 0,30 % | 0,30 % |



Työttömyyskassat 2011

4.10.2012

Sivu 33 (64)

| | 2008 | 2009 | 2010 | 2011 |
|---|-----------|-----------|--------------|--------------|
| Valtion Virkamiesten | 0,14 % | 0,14 % | 0,14 % | Nimen muutos |
| Viestintäalan | 0,40 % | 0,40 % | Nimen muutos | Nimen muutos |
| Yleinen työttömyyskassa YTK | 67,00 €/v | 67,00 €/v | 99,00 €/v | 99,00 €/v |
| Kemian tk fuusioitui Teollisuusalojen tkassaan 1.1.2010 (ent. Viestintäalan tk) | | | | |
| Seurakuntien Viran ja Toimenhaltijain tk fuusioitui Super tkassaan (ent. Lähi- ja perushoitajien tk) | | | | |
| Julkisten alojen teknisten tk 16.6.2011 lukien JATTK-työttömyyskassa | | | | |
| Rahoitus- ja Erityisalojen tk fuusioitui Työttömyyskassa Prohon 1.1.2011 (ent. Toimihenkilöiden tk) | | | | |
| Suomen Merimies-Unionin tk fuusioitui Kuljetusalan tkassaan 1.1.2011 (ent. Auto- ja Kuljetusalan Työntekijäin tk) | | | | |
| Valtion Virkamiesten tk 1.10.2011 lukien Työttömyyskassa Statia | | | | |



Työttömyyskassat 2011

4.10.2012

Sivu 34 (64)

Liitetaulukko 3: Palkansaajakassojen jäsenmaksun suuruus vuodessa tuloluokittain 2011

| | Jäsenmaksun perusteena olevat tulot kuukaudessa | | | | | | |
|--|---|-----------|-----------|-----------|-----------|-----------|-----------|
| | 1000 €/kk | 1500 €/kk | 2000 €/kk | 2500 €/kk | 3000 €/kk | 3500 €/kk | 4000 €/kk |
| Erityisalojen Toimihenkilöiden | 96,00 | 96,00 | 96,00 | 96,00 | 96,00 | 96,00 | 96,00 |
| Erityiskoulutettujen työttömyyskassa Erko | 52,00 | 52,00 | 52,00 | 52,00 | 52,00 | 52,00 | 52,00 |
| IAET-kassa | 78,00 | 78,00 | 78,00 | 78,00 | 78,00 | 78,00 | 78,00 |
| Ilmailu- ja Rautatiekuljetusalan | 20,40 | 30,60 | 40,80 | 51,00 | 61,20 | 71,40 | 81,60 |
| JATTK-työttömyyskassa | 32,40 | 32,40 | 32,40 | 32,40 | 32,40 | 32,40 | 32,40 |
| Journalistien ja esittävien taiteilijoiden | 102,60 | 102,60 | 102,60 | 102,60 | 102,60 | 102,60 | 102,60 |
| Julkis- ja yksityisalojen toimihenkilöiden | 61,80 | 61,80 | 61,80 | 61,80 | 61,80 | 61,80 | 61,80 |
| Julkisten ja hyvinvointialojen | 33,60 | 50,40 | 67,20 | 84,00 | 100,80 | 117,60 | 134,40 |
| Kuljetusalan | 48,00 | 72,00 | 96,00 | 120,00 | 144,00 | 168,00 | 192,00 |
| Lakimiesten | 40,00 | 40,00 | 40,00 | 40,00 | 40,00 | 40,00 | 40,00 |
| Lääkärien | 17,00 | 17,00 | 17,00 | 17,00 | 17,00 | 17,00 | 17,00 |
| Maa- meri- ja metsäalojen | 26,40 | 39,60 | 52,80 | 66,00 | 79,20 | 92,40 | 105,60 |
| Metallityöväen | 84,00 | 126,00 | 168,00 | 210,00 | 252,00 | 294,00 | 336,00 |
| Myyntin ja markkinoinnin ammattilaisten | 80,00 | 80,00 | 80,00 | 80,00 | 80,00 | 80,00 | 80,00 |
| Opettajien | 60,00 | 60,00 | 60,00 | 60,00 | 60,00 | 60,00 | 60,00 |
| Palvelualojen | 54,00 | 81,00 | 108,00 | 135,00 | 162,00 | 189,00 | 216,00 |
| Paperityöväen | 48,00 | 72,00 | 96,00 | 120,00 | 144,00 | 168,00 | 192,00 |
| Posti- ja logistiikka-alan | 33,60 | 50,40 | 67,20 | 84,00 | 100,80 | 117,60 | 134,40 |
| Puu- ja erityisalojen | 96,00 | 144,00 | 192,00 | 240,00 | 288,00 | 336,00 | 384,00 |
| Rakennusalan | 79,20 | 118,80 | 158,40 | 198,00 | 237,60 | 277,20 | 316,80 |
| Suomen Elintarviketyöläisten | 48,00 | 72,00 | 96,00 | 120,00 | 144,00 | 168,00 | 192,00 |
| Super | 63,00 | 63,00 | 63,00 | 63,00 | 63,00 | 63,00 | 63,00 |
| Sähköalojen | 48,00 | 72,00 | 96,00 | 120,00 | 144,00 | 168,00 | 192,00 |
| Teollisuusalojen | 60,00 | 90,00 | 120,00 | 150,00 | 180,00 | 210,00 | 240,00 |
| Terveystieteiden | 33,00 | 33,00 | 33,00 | 33,00 | 33,00 | 33,00 | 33,00 |
| Työttömyyskassa Nomit | 108,00 | 108,00 | 108,00 | 108,00 | 108,00 | 108,00 | 108,00 |
| Työttömyyskassa Pro | 108,00 | 108,00 | 108,00 | 108,00 | 108,00 | 108,00 | 108,00 |
| Työttömyyskassa Statia | 16,80 | 25,20 | 33,60 | 42,00 | 50,40 | 58,80 | 67,20 |
| Vakuutusväen | 36,00 | 54,00 | 72,00 | 90,00 | 108,00 | 126,00 | 144,00 |
| Yleinen työttömyyskassa YTK | 99,00 | 99,00 | 99,00 | 99,00 | 99,00 | 99,00 | 99,00 |



Työttömyyskassat 2011

4.10.2012

Sivu 35 (64)

Liitetaulukko 4: Työttömyyskassojen maksamat etuudet yhteensä 2011

| | Maksettu määrä € | Muutos % 10-11 | Päivät kpl | Muutos % 10-11 | Saajat lkm | Muutos % 10-11 |
|--|----------------------|-------------------|-------------------|-------------------|----------------|-------------------|
| Yhteensä | 2 015 151 362 | -12,8 | 33 404 787 | -13,2 | 293 116 | -18,1 |
| Ammatinharjoittajien ja yrittäjien | 4 947 751 | -4,6 | 98 190 | -4,6 | 717 | -0,4 |
| Erityisalojen Toimihenkilöiden | 34 772 062 | -5,3 | 574 736 | -6,0 | 4 718 | -10,6 |
| Erityiskoulutettujen työttömyyskassa Erko | 44 376 950 | 9,9 | 703 494 | 7,8 | 6 961 | -4,2 |
| IAET-kassa | 128 836 436 | -18,2 | 1 572 947 | -20,1 | 14 268 | -33,1 |
| Ilmailu- ja Rautatiekuljetusalan | 9 019 221 | 1,8 | 139 508 | 0,3 | 1 130 | -13,9 |
| JATTK-työttömyyskassa | 16 410 839 | 44,5 | 276 808 | 40,2 | 2 308 | 27,2 |
| Journalistien ja esittävien taiteilijoiden | 13 573 010 | 4,3 | 219 924 | -0,3 | 1 817 | -3,6 |
| Julkis- ja yksityisalojen toimihenkilöiden | 34 029 869 | -5,0 | 696 235 | -8,6 | 6 120 | -7,2 |
| Julkisten ja hyvinvointialojen | 153 300 324 | -3,0 | 3 263 311 | -5,7 | 28 752 | -5,8 |
| Kuljetusalan* | 50 948 061 | -15,2 | 801 532 | -16,8 | 7 014 | -21,7 |
| Lakimiesten | 3 107 447 | -6,0 | 38 445 | -8,0 | 366 | -4,2 |
| Lääkärien | 1 254 575 | 0,7 | 15 455 | -4,1 | 188 | 6,8 |
| Maa- meri- ja metsäalojen | 12 848 250 | -9,3 | 184 478 | -9,7 | 1 552 | -25,6 |
| Metallityöväen | 230 049 992 | -30,6 | 3 556 560 | -30,4 | 31 618 | -39,0 |
| Myyntin ja markkinoinnin ammattilaisten | 23 903 271 | -17,6 | 296 251 | -17,9 | 2 347 | -30,2 |
| Opettajien | 64 113 388 | 3,0 | 1 026 226 | -1,6 | 11 058 | -6,4 |
| Palvelualojen | 165 601 771 | -1,9 | 3 508 131 | -4,2 | 28 831 | -4,8 |
| Paperityöväen | 62 539 741 | -13,7 | 806 161 | -12,3 | 5 446 | -31,4 |
| Posti- ja logistiikka-alan | 14 595 150 | 24,6 | 269 432 | 15,5 | 2 159 | 21,7 |
| Puu- ja erityisalojen | 69 826 271 | -20,7 | 1 198 891 | -21,5 | 12 237 | -22,8 |
| Rakennusalan | 130 717 200 | -19,9 | 1 969 276 | -21,4 | 19 849 | -13,9 |
| Suomen Elintarviketyöläisten | 33 810 717 | -6,5 | 567 045 | -6,6 | 4 588 | -5,0 |
| Suomen Yrittäjäin | 6 052 200 | 4,5 | 118 274 | 1,8 | 849 | 1,7 |
| Super | 30 564 666 | 0,3 | 602 242 | -3,8 | 6 818 | -3,8 |
| Sähköalojen | 30 285 464 | -21,3 | 432 551 | -21,5 | 4 033 | -26,1 |
| Teollisuusalojen | 81 046 882 | -20,6 | 1 387 854 | -19,7 | 11 166 | -28,6 |
| Terveystieteiden ja terveydenhuoltoalan | 30 292 149 | 4,2 | 570 707 | -0,2 | 6 183 | -1,5 |
| Työttömyyskassa Nomit | 14 868 902 | -14,7 | 225 400 | -14,5 | 1 732 | -22,4 |
| Työttömyyskassa Pro** | 131 808 479 | -14,8 | 2 012 754 | -15,1 | 15 655 | -29,0 |
| Työttömyyskassa Statia | 17 446 039 | 1,4 | 321 246 | -2,4 | 2 646 | -2,3 |
| Vakuutusväen | 4 040 009 | 6,0 | 62 174 | 1,5 | 445 | -3,3 |
| Yleinen työttömyyskassa YTK | 366 164 275 | -9,5 | 5 888 549 | -10,3 | 52 739 | -13,2 |

* Kuljetusalan tk:n vertailu on tehty Auto- ja Kuljetusalan Työntekijäin tk:n ja Suomen Merimies Unionin tk:n yhteenlaskettuihin lukuihin.

** Työttömyyskassan Pron vertailu on tehty Rahoitus- ja Erityisalojen tk:n ja Toimihenkilöiden tk:n yhteenlaskettuihin lukuihin.



Työttömyyskassat 2011

4.10.2012

Sivu 36 (64)

Liitetaulukko 5: Ansiopäivärahat työttömyysajalta 2011

| | Maksettu määrä €* € | Ylläpito- korvaukset € | Päivät kpl | Saajat lkm | €/ päivä | Pv/ saaja |
|--|------------------------|---------------------------|-------------------|----------------|--------------|--------------|
| Yhteensä | 1 578 563 094 | 836 542 | 27 179 539 | 261 817 | 58,08 | 104 |
| Ammatinharjoittajien ja yrittäjien | 4 199 265 | 7 236 | 86 348 | 686 | 48,63 | 126 |
| Erityisalojen Toimihenkilöiden | 26 047 433 | 8 181 | 454 219 | 4 129 | 57,35 | 110 |
| Erityiskoulutettujen työttömyyskassa Erko | 30 533 573 | 27 314 | 506 300 | 5 645 | 60,31 | 90 |
| IAET-kassa | 98 788 309 | 32 355 | 1 242 812 | 12 607 | 79,49 | 99 |
| Ilmailu- ja Rautatiekuljetusalan | 7 014 787 | -477 | 110 510 | 928 | 63,48 | 119 |
| JATTK-työttömyyskassa | 11 258 611 | 4 842 | 191 838 | 1 669 | 58,69 | 115 |
| Journalistien ja esittävien taiteilijoiden | 10 594 290 | 7 893 | 177 767 | 1 523 | 59,60 | 117 |
| Julkis- ja yksityisalojen toimihenkilöiden | 23 742 483 | 18 459 | 512 036 | 4 810 | 46,37 | 106 |
| Julkisten ja hyvinvointialojen | 119 428 047 | 57 479 | 2 658 028 | 25 152 | 44,93 | 106 |
| Kuljetusalan | 40 666 140 | 21 897 | 666 599 | 6 376 | 61,01 | 105 |
| Lakimiesten | 2 292 573 | 3 411 | 26 705 | 265 | 85,85 | 101 |
| Lääkärien | 478 550 | -756 | 5 938 | 87 | 80,59 | 68 |
| Maa- meri- ja metsäalojen | 10 342 520 | 7 236 | 150 576 | 1 339 | 68,69 | 112 |
| Metallityöväen | 183 674 470 | 161 494 | 2 953 786 | 29 537 | 62,18 | 100 |
| Myyntin ja markkinoinnin ammattilaisten | 19 814 773 | 9 270 | 253 841 | 2 137 | 78,06 | 119 |
| Opettajien | 43 093 681 | 8 883 | 708 870 | 8 391 | 60,79 | 84 |
| Palvelualojen | 125 576 464 | 110 836 | 2 862 776 | 26 358 | 43,87 | 109 |
| Paperityöväen | 53 035 317 | 22 977 | 691 183 | 4 744 | 76,73 | 146 |
| Posti- ja logistiikka-alan | 10 935 389 | 5 634 | 209 531 | 1 791 | 52,19 | 117 |
| Puu- ja erityisalojen | 58 287 704 | 38 729 | 1 041 717 | 11 656 | 55,95 | 89 |
| Rakennusalan | 119 164 859 | 37 236 | 1 821 585 | 19 369 | 65,42 | 94 |
| Suomen Elintarviketyöläisten | 26 262 849 | 14 412 | 460 527 | 4 092 | 57,03 | 113 |
| Suomen Yrittäjäin | 5 014 087 | 3 744 | 102 411 | 808 | 48,96 | 127 |
| Super | 20 827 566 | 10 197 | 436 799 | 5 589 | 47,68 | 78 |
| Sähköalojen | 25 716 610 | 6 309 | 376 940 | 3 767 | 68,22 | 100 |
| Teollisuusalojen | 64 014 957 | 38 723 | 1 157 260 | 10 241 | 55,32 | 113 |
| Terveystieteiden ja terveydenhuoltoalan | 16 655 397 | 4 253 | 330 373 | 4 051 | 50,41 | 82 |
| Työttömyyskassa Nomit | 11 790 651 | 21 453 | 184 323 | 1 560 | 63,97 | 118 |
| Työttömyyskassa Pro | 104 019 114 | 36 297 | 1 653 368 | 13 915 | 62,91 | 119 |
| Työttömyyskassa Statia | 11 515 317 | 5 049 | 218 603 | 1 792 | 52,68 | 122 |
| Vakuutusväen | 3 113 905 | 891 | 48 434 | 358 | 64,29 | 135 |
| Yleinen työttömyyskassa YTK | 290 663 401 | 105 087 | 4 877 536 | 48 547 | 59,59 | 100 |

* Sisältää ylläpitokorvaukset.



Työttömyyskassat 2011

4.10.2012

Sivu 37 (64)

Liitetaulukko 6: Lisäpäivien ansiopäivärahat 2011

| | Maksettu määrä € | Päivät kpl | Sajat lkm | €/ päivä | Pv/ saaja | Osuus% ansiopv. rahoista | Osuus % ansiopv. saajista |
|--|---------------------|------------------|---------------|--------------|--------------|--------------------------------|---------------------------------|
| Yhteensä | 110 230 613 | 1 867 265 | 15 018 | 59,03 | 124 | 7,0 | 5,7 |
| Ammatinharjoittajien ja yrittäjien | 93 291 | 1341 | 8 | 69,57 | 168 | 2,2 | 1,2 |
| Erityisalojen Toimihenkilöiden | 1 725 036 | 31 387 | 222 | 54,96 | 141 | 6,6 | 5,4 |
| Erityiskoulutettujen työttömyyskassa Erko | 873 433 | 12 583 | 110 | 69,41 | 114 | 2,9 | 1,9 |
| IAET-kassa | 5 832 661 | 71 489 | 602 | 81,59 | 119 | 5,9 | 4,8 |
| Ilmailu- ja Rautatiekuljetusalan | 545 228 | 9 136 | 74 | 59,68 | 123 | 7,8 | 8,0 |
| JATTK-työttömyyskassa | 771 001 | 14 129 | 111 | 54,57 | 127 | 6,8 | 6,7 |
| Journalistien ja esittävien taiteilijoiden | 524 746 | 8 507 | 71 | 61,68 | 120 | 5,0 | 4,7 |
| Julkis- ja yksityisalojen toimihenkilöiden | 1 367 402 | 29 776 | 230 | 45,92 | 129 | 5,8 | 4,8 |
| Julkisten ja hyvinvointialojen | 6 202 800 | 137 786 | 1055 | 45,02 | 131 | 5,2 | 4,2 |
| Kuljetusalan | 2 282 480 | 38 489 | 340 | 59,30 | 113 | 5,6 | 5,3 |
| Lakimiesten | 92 553 | 1 244 | 10 | 74,40 | 124 | 4,0 | 3,8 |
| Lääkärien | 24 707 | 277 | 3 | 89,19 | 92 | 5,2 | 3,4 |
| Maa- meri- ja metsäalojen | 1027920 | 14536 | 107 | 70,72 | 136 | 9,9 | 8,0 |
| Metallityöväen | 12 224 759 | 209 174 | 1981 | 58,44 | 106 | 6,7 | 6,7 |
| Myyntin ja markkinoinnin ammattilaisten | 1 745 981 | 23 924 | 225 | 72,98 | 106 | 8,8 | 10,5 |
| Opettajien | 1 025 977 | 17 224 | 168 | 59,57 | 103 | 2,4 | 2,0 |
| Palvelualojen | 7 047 893 | 156 442 | 1229 | 45,05 | 127 | 5,6 | 4,7 |
| Paperityöväen | 14 385 414 | 190 528 | 1 143 | 75,50 | 167 | 27,1 | 24,1 |
| Posti- ja logistiikka-alan | 892 473 | 17 988 | 141 | 49,61 | 128 | 8,2 | 7,9 |
| Puu- ja erityisalojen | 4 666 852 | 86 269 | 688 | 54,10 | 125 | 8,0 | 5,9 |
| Rakennusalan | 6 510 110 | 107 935 | 865 | 60,32 | 125 | 5,5 | 4,5 |
| Suomen Elintarviketyöläisten | 2 782 214 | 47 156 | 311 | 59,00 | 152 | 10,6 | 7,6 |
| Suomen Yrittäjäin | 42 942 | 454 | 2 | 94,59 | 227 | 0,9 | 0,2 |
| Super | 584 534 | 11 565 | 98 | 50,54 | 118 | 2,8 | 1,8 |
| Sähköalojen | 2 017 357 | 31 018 | 249 | 65,04 | 125 | 7,8 | 6,6 |
| Teollisuusalojen | 7 536 913 | 140 252 | 1091 | 53,74 | 129 | 11,8 | 10,7 |
| Terveystieteiden | 397 080 | 7441 | 64 | 53,36 | 116 | 2,4 | 1,6 |
| Työttömyyskassa Nomit | 1 145 344 | 16 953 | 129 | 67,56 | 131 | 9,7 | 8,3 |
| Työttömyyskassa Pro | 12 068 719 | 197 354 | 1596 | 61,15 | 124 | 11,6 | 11,5 |
| Työttömyyskassa Statia | 768 061 | 15 600 | 119 | 49,23 | 131 | 6,7 | 6,6 |
| Vakuutusväen | 281 083 | 4 557 | 38 | 61,68 | 120 | 9,0 | 10,6 |
| Yleinen työttömyyskassa YTK | 12 743 649 | 214 751 | 1938 | 59,34 | 111 | 4,4 | 4,0 |



Työttömyyskassat 2011

4.10.2012

Sivu 38 (64)

Liitetaulukko 7: Lomautusajan ansiopäivärahat 2011

| | Maksettu määrä € | Päivät kpl | Saajat lkm | €/ päivä | Pv/ saaja | Osuus% ansiopv. rahoista | Osuus % ansiopv. saajista |
|--|---------------------|------------------|---------------|--------------|--------------|--------------------------------|---------------------------------|
| Yhteensä | 200 253 444 | 3 013 388 | 61 713 | 66,45 | 49 | 12,7 | 23,6 |
| Ammatinharjoittajien ja yrittäjien | 0 | 0 | 0 | 0,00 | 0 | 0,0 | 0,0 |
| Erityisalojen Toimihenkilöiden | 1 071 667 | 17 528 | 409 | 61,14 | 43 | 4,1 | 9,9 |
| Erityiskoulutettujen työttömyyskassa Erko | 705 978 | 10 113 | 390 | 69,81 | 26 | 2,3 | 6,9 |
| IAET-kassa | 9 498 649 | 120 671 | 3 259 | 78,72 | 37 | 9,6 | 25,9 |
| Ilmailu- ja Rautatiekuljetusalan | 1 253 453 | 18 479 | 262 | 67,83 | 71 | 17,9 | 28,2 |
| JATTK-työttömyyskassa | 518 106 | 9 518 | 251 | 54,43 | 38 | 4,6 | 15,0 |
| Journalistien ja esittävien taiteilijoiden | 2 357 877 | 52 355 | 802 | 45,04 | 65 | 22,3 | 52,7 |
| Julkis- ja yksityisalojen toimihenkilöiden | 762 500 | 13 672 | 440 | 55,77 | 31 | 3,2 | 9,1 |
| Julkisten ja hyvinvointialojen | 4 381 394 | 74 301 | 2 617 | 58,97 | 28 | 3,7 | 10,4 |
| Kuljetusalan | 3 232 511 | 48 910 | 1 059 | 66,09 | 46 | 7,9 | 16,6 |
| Lakimiesten | 197 007 | 2 003 | 30 | 98,36 | 67 | 8,6 | 11,3 |
| Lääkärien | 24 549 | 405 | 19 | 60,61 | 21 | 5,1 | 21,8 |
| Maa- meri- ja metsäalojen | 982 530 | 15 037 | 358 | 65,34 | 42 | 9,5 | 26,7 |
| Metallityöväen | 47 878 738 | 714 238 | 13 214 | 67,03 | 54 | 26,1 | 44,7 |
| Myyntin ja markkinoinnin ammattilaisten | 853 053 | 10 753 | 245 | 79,33 | 44 | 4,3 | 11,5 |
| Opettajien | 300 442 | 4 336 | 223 | 69,29 | 19 | 0,7 | 2,7 |
| Palvelualojen | 4 894 958 | 91 565 | 2 168 | 53,46 | 42 | 3,9 | 8,2 |
| Paperityöväen | 1 182 770 | 18 656 | 639 | 63,40 | 29 | 2,2 | 13,5 |
| Posti- ja logistiikka-alan | 25 326 | 524 | 15 | 48,33 | 35 | 0,2 | 0,8 |
| Puu- ja erityisalojen | 12 661 703 | 204 267 | 5 381 | 61,99 | 38 | 21,7 | 46,2 |
| Rakennusalan | 38 334 133 | 552 912 | 9 491 | 69,33 | 58 | 32,2 | 49,0 |
| Suomen Elintarviketyöläisten | 1 497 459 | 30 268 | 811 | 49,47 | 37 | 5,7 | 19,8 |
| Suomen Yrittäjien | 0 | 0 | 0 | 0,00 | 0 | 0,0 | 0,0 |
| Super | 397 305 | 6 890 | 355 | 57,66 | 19 | 1,9 | 6,4 |
| Sähköalojen | 7 761 523 | 104 922 | 1 761 | 73,97 | 60 | 30,2 | 46,7 |
| Teollisuusalojen | 5 987 050 | 95 995 | 2 418 | 62,37 | 40 | 9,4 | 23,6 |
| Terveystieteiden ja terveydenhuoltoalan | 296 409 | 4 846 | 280 | 61,17 | 17 | 1,8 | 6,9 |
| Työttömyyskassa Nomit | 460 325 | 6 518 | 204 | 70,62 | 32 | 3,9 | 13,1 |
| Työttömyyskassa Pro | 8 135 205 | 114 068 | 2 564 | 71,32 | 44 | 7,8 | 18,4 |
| Työttömyyskassa Statia | 117 675 | 2 023 | 53 | 58,17 | 38 | 1,0 | 3,0 |
| Vakuutusväen | 0 | 0 | 0 | 0,00 | 0 | 0,0 | 0,0 |
| Yleinen työttömyyskassa YTK | 44 483 147 | 667 615 | 12 051 | 66,63 | 55 | 15,3 | 24,8 |



Työttömyyskassat 2011

4.10.2012

Sivu 39 (64)

Liitetaulukko 8: Sovitellut ansiopäivärahat 2011

| | Maksettu määrä € | Päivät kpl | Saajat lkm | €/ päivä | Pv/ saaja | Osuus % ansiopv. rahoista | Osuus % ansiopvr. saajista |
|--|---------------------|------------------|---------------|--------------|--------------|---------------------------------|----------------------------------|
| Yhteensä | 123 067 832 | 3 673 346 | 53 336 | 33,50 | 69 | 7,8 | 20,4 |
| Ammatinharjoittajien ja yrittäjien | 282 806 | 9 442 | 112 | 29,95 | 84 | 6,7 | 16,3 |
| Erityisalojen Toimihenkilöiden | 2 691 801 | 78 633 | 1 120 | 34,23 | 70 | 10,3 | 27,1 |
| Erityiskoulutettujen työttömyyskassa Erko | 5 913 402 | 133 620 | 1 835 | 44,26 | 73 | 19,4 | 32,5 |
| IAET-kassa | 6 789 232 | 120 828 | 1 781 | 56,19 | 68 | 6,9 | 14,1 |
| Ilmailu- ja Rautatiekuljetusalan | 288 598 | 6 738 | 88 | 42,83 | 77 | 4,1 | 9,5 |
| JATTK-työttömyyskassa | 710 676 | 20 800 | 300 | 34,17 | 69 | 6,3 | 18,0 |
| Journalistien ja esittävien taiteilijoiden | 3 326 396 | 75 726 | 911 | 43,93 | 83 | 31,4 | 59,8 |
| Julkis- ja yksityisalojen toimihenkilöiden | 2 977 196 | 106 821 | 1 454 | 27,87 | 73 | 12,5 | 30,2 |
| Julkisten ja hyvinvointialojen | 12 819 871 | 502 328 | 7 052 | 25,52 | 71 | 10,7 | 28,0 |
| Kuljetusalan | 3 635 431 | 93 880 | 1 474 | 38,72 | 64 | 8,9 | 23,1 |
| Lakimiesten | 299 074 | 3 871 | 41 | 77,26 | 94 | 13,0 | 15,5 |
| Lääkärien | 26 735 | 570 | 19 | 46,90 | 30 | 5,6 | 21,8 |
| Maa- meri- ja metsäalojen | 621 025 | 12 835 | 209 | 48,39 | 61 | 6,0 | 15,6 |
| Metallityöväen | 7 013 502 | 168 076 | 2 905 | 41,73 | 58 | 3,8 | 9,8 |
| Myyntin ja markkinoinnin ammattilaisten | 769 364 | 16 492 | 229 | 46,65 | 72 | 3,9 | 10,7 |
| Opettajien | 7 763 139 | 189 363 | 2 849 | 41,00 | 66 | 18,0 | 34,0 |
| Palvelualojen | 15 357 643 | 667 386 | 8 892 | 23,01 | 75 | 12,2 | 33,7 |
| Paperityöväen | 1 376 994 | 25 043 | 386 | 54,99 | 65 | 2,6 | 8,1 |
| Posti- ja logistiikka-alan | 764 858 | 27 187 | 362 | 28,13 | 75 | 7,0 | 20,2 |
| Puu- ja erityisalojen | 2 259 769 | 62 777 | 1 171 | 36,00 | 54 | 3,9 | 10,0 |
| Rakennusalan | 3 763 216 | 84 331 | 1 965 | 44,62 | 43 | 3,2 | 10,1 |
| Suomen Elintarviketyöläisten | 1 749 149 | 52 991 | 781 | 33,01 | 68 | 6,7 | 19,1 |
| Suomen Yrittäjäin | 398 155 | 11 032 | 144 | 36,09 | 77 | 7,9 | 17,8 |
| Super | 3 732 523 | 126 190 | 2 186 | 29,58 | 58 | 17,9 | 39,1 |
| Sähköalojen | 985 992 | 20 327 | 330 | 48,51 | 62 | 3,8 | 8,8 |
| Teollisuusalojen | 3 160 056 | 105 396 | 1 488 | 29,98 | 71 | 4,9 | 14,5 |
| Terveystieteiden ja terveydenhuoltoalan | 3 249 575 | 104 428 | 1 645 | 31,12 | 63 | 19,5 | 40,6 |
| Työttömyyskassa Nomit | 821 883 | 25 529 | 330 | 32,19 | 77 | 7,0 | 21,2 |
| Työttömyyskassa Pro | 5 006 873 | 141 616 | 1 871 | 35,36 | 76 | 4,8 | 13,4 |
| Työttömyyskassa Statia | 825 279 | 25 887 | 330 | 31,88 | 78 | 7,2 | 18,4 |
| Vakuutusväen | 177 826 | 4 557 | 61 | 39,02 | 75 | 5,7 | 17,0 |
| Yleinen työttömyyskassa YTK | 23 509 793 | 648 646 | 9 263 | 36,24 | 70 | 8,1 | 19,1 |



Työttömyyskassat 2011

4.10.2012

Sivu 40 (64)

Liitetaulukko 9: Ansiopäivärahat työllistymistä edistävien palvelujen ajalta 2011 Kaikki etuudet yhteensä*

| | Maksettu määrä € | Ylläpito- korvaukset € | Päivät kpl | Saajat lkm | €/ päivä | Pv/ saaja |
|--|---------------------|---------------------------|------------------|---------------|--------------|--------------|
| Yhteensä | 344 739 673 | 41 188 467 | 4 422 020 | 50 840 | 77,96 | 87 |
| Ammatinharjoittajien ja yrittäjien | 748 486 | 104 553 | 11 842 | 137 | 63,21 | 86 |
| Erityisalojen Toimihenkilöiden | 7 233 894 | 836 961 | 90 341 | 937 | 80,07 | 96 |
| Erityiskoulutettujen työttömyyskassa Erko | 8 899 684 | 1 100 509 | 106 787 | 1 163 | 83,34 | 92 |
| IAET-kassa | 26 182 037 | 2 653 805 | 267 283 | 3 150 | 97,96 | 85 |
| Ilmailu- ja Rautatiekuljetusalan | 1 236 339 | 133 773 | 14 437 | 168 | 85,64 | 86 |
| JATTK-työttömyyskassa | 1 930 829 | 245 869 | 24 253 | 270 | 79,61 | 90 |
| Journalistien ja esittävien taiteilijoiden | 1 675 248 | 216 222 | 19 462 | 217 | 86,08 | 90 |
| Julkis- ja yksityisalojen toimihenkilöiden | 5 460 163 | 760 486 | 80 295 | 859 | 68,00 | 93 |
| Julkisten ja hyvinvointialojen | 22 331 842 | 3 111 312 | 346 997 | 3 826 | 64,36 | 91 |
| Kuljetusalan | 8 764 582 | 1 016 192 | 105 842 | 1 293 | 82,81 | 82 |
| Lakimiesten | 87 579 | 9 801 | 871 | 17 | 100,55 | 51 |
| Lääkärien | 147 106 | 13 383 | 1 329 | 11 | 110,69 | 121 |
| Maa- meri- ja metsäalojen | 1 718 427 | 200 724 | 19 876 | 237 | 86,46 | 84 |
| Metallityöväen | 43 287 760 | 4 931 081 | 541 417 | 7 037 | 79,95 | 77 |
| Myyntin ja markkinoinnin ammattilaisten | 3 693 243 | 360 268 | 35 980 | 426 | 102,65 | 84 |
| Opettajien | 9 148 389 | 1 179 463 | 106 026 | 971 | 86,28 | 109 |
| Palvelualojen | 36 971 553 | 5 088 286 | 571 666 | 6 174 | 64,67 | 93 |
| Paperityöväen | 6 766 846 | 635 689 | 69 345 | 817 | 97,58 | 85 |
| Posti- ja logistiikka-alan | 2 636 993 | 334 963 | 36 738 | 381 | 71,78 | 96 |
| Puu- ja erityisalojen | 10 859 693 | 1 339 583 | 142 927 | 1 807 | 75,98 | 79 |
| Rakennusalan | 11 155 781 | 1 328 069 | 140 259 | 2 287 | 79,54 | 61 |
| Suomen Elintarviketyöläisten | 6 043 190 | 670 723 | 75 630 | 833 | 79,90 | 91 |
| Suomen Yrittäjäin | 1 038 113 | 145 717 | 15 863 | 164 | 65,44 | 97 |
| Super | 5 523 852 | 696 616 | 76 357 | 781 | 72,34 | 98 |
| Sähköalojen | 3 916 849 | 405 408 | 43 940 | 551 | 89,14 | 80 |
| Teollisuusalojen | 15 473 133 | 1 779 379 | 199 909 | 2 250 | 77,40 | 89 |
| Terveystieteiden ja terveydenhuoltoalan | 4 860 695 | 612 048 | 63 761 | 599 | 76,23 | 106 |
| Työttömyyskassa Nomiit | 2 467 212 | 274 696 | 29 580 | 328 | 83,41 | 90 |
| Työttömyyskassa Pro | 23 823 755 | 2 611 397 | 284 057 | 3 075 | 83,87 | 92 |
| Työttömyyskassa Statia | 2 108 753 | 283 529 | 28 956 | 312 | 72,83 | 93 |
| Vakuutusväen | 472 009 | 43 290 | 5 551 | 59 | 85,03 | 94 |
| Yleinen työttömyyskassa YTK | 68 075 640 | 8 064 673 | 864 443 | 9 792 | 78,75 | 88 |

* Sisältää vanhan lain mukaista työvoimapoliittista koulutustukea sekä 2010 alkaen maksettua työllistymistä edistävien palvelujen ajalta maksettavaa omaehtoista koulutusta ja työvoimapoliittista aikuiskoulutusta sekä tyäkokeilua, työelämävalmennusta, työ- ja koulutuskokeilua sekä kuntouttavaa työtoimintaa. Liitetaulukoissa 10-12 etuudet eriteltyinä.



Työttömyyskassat 2011

4.10.2012

Sivu 41 (64)

Liitetaulukko 10: Ansiopäivärahat työllistymistä edistävien palvelujen ajalta 2011 Omaehtoinen opiskelu

| | Maksettu määrä € | Ylläpito- korvaukset € | Päivät kpl | Saajat lkm | €/ päivä | Pv/ saaja |
|--|---------------------|---------------------------|------------------|---------------|--------------|--------------|
| Yhteensä | 132 915 142 | 15 950 415 | 1 701 835 | 13 462 | 78,10 | 126 |
| Ammatinharjoittajien ja yrittäjien | 336 541 | 49 266 | 5 794 | 42 | 58,08 | 138 |
| Erityisalojen Toimihenkilöiden | 3 600 955 | 412 965 | 45 272 | 353 | 79,54 | 128 |
| Erityiskoulutettujen työttömyyskassa Erko | 5 281 250 | 686 490 | 64 991 | 533 | 81,26 | 122 |
| IAET-kassa | 11 502 072 | 1 227 888 | 120 586 | 999 | 95,38 | 121 |
| Ilmailu- ja Rautatiekuljetusalan | 568 004 | 61 929 | 6 697 | 55 | 84,81 | 122 |
| JATTK-työttömyyskassa | 739 942 | 97 398 | 9 370 | 79 | 78,97 | 119 |
| Journalistien ja esittävien taiteilijoiden | 1 063 986 | 134 937 | 12 633 | 113 | 84,22 | 112 |
| Julkis- ja yksityisalojen toimihenkilöiden | 2 446 344 | 339 795 | 35 021 | 271 | 69,85 | 129 |
| Julkisten ja hyvinvointialojen | 8 620 958 | 1 155 613 | 129 719 | 1 012 | 66,46 | 128 |
| Kuljetusalan | 3 096 414 | 368 416 | 37 807 | 314 | 81,90 | 120 |
| Lakimiesten | 48 162 | 6 849 | 543 | 4 | 88,70 | 136 |
| Lääkärien | 131 216 | 12 069 | 1 174 | 7 | 111,77 | 168 |
| Maa- meri- ja metsäalojen | 958 190 | 109 815 | 11 205 | 95 | 85,51 | 118 |
| Metallityöväen | 8 797 642 | 983 900 | 112 849 | 933 | 77,96 | 121 |
| Myyntin ja markkinoinnin ammattilaisten | 1 798 833 | 191 254 | 18 296 | 144 | 98,32 | 127 |
| Opettajien | 7 300 901 | 952 794 | 84 052 | 671 | 86,86 | 125 |
| Palvelualojen | 13 949 343 | 1 863 500 | 215 566 | 1 689 | 64,71 | 128 |
| Paperityöväen | 2 248 505 | 208 557 | 22 862 | 203 | 98,35 | 113 |
| Posti- ja logistiikka-alan | 1 241 766 | 153 594 | 17 007 | 122 | 73,01 | 139 |
| Puu- ja erityisalojen | 2 563 046 | 324 993 | 34 337 | 277 | 74,64 | 124 |
| Rakennusalan | 2 373 281 | 281 547 | 29 950 | 274 | 79,24 | 109 |
| Suomen Elintarviketyöläisten | 2 057 078 | 216 702 | 25 693 | 199 | 80,06 | 129 |
| Suomen Yrittäjien | 573 905 | 77 742 | 8 476 | 60 | 67,71 | 141 |
| Super | 3 449 334 | 431 913 | 47 376 | 378 | 72,81 | 125 |
| Sähköalojen | 968 766 | 97 038 | 11 372 | 84 | 85,19 | 135 |
| Teollisuusalojen | 4 766 317 | 543 787 | 62 386 | 483 | 76,40 | 129 |
| Terveystieteiden | 3 323 160 | 421 686 | 43 129 | 311 | 77,05 | 139 |
| Työttömyyskassa Nomit | 1 008 845 | 110 457 | 12 539 | 100 | 80,46 | 125 |
| Työttömyyskassa Pro | 9 553 853 | 1 058 062 | 115 105 | 872 | 83,00 | 132 |
| Työttömyyskassa Statia | 958 955 | 132 849 | 12 512 | 100 | 76,64 | 125 |
| Vakuutusväen | 188 145 | 15 408 | 2 326 | 17 | 80,89 | 137 |
| Yleinen työttömyyskassa YTK | 27 399 433 | 3 221 202 | 345 190 | 2 702 | 79,37 | 128 |



Työttömyyskassat 2011

4.10.2012

Sivu 42 (64)

Liitetaulukko 11: Ansiopäivärahat työllistymistä edistävien palvelujen ajalta 2011 Työvoimapolitiittinen aikuiskoulutus*

| | Maksettu määrä € | Ylläpito- korvaukset € | Päivät kpl | Saajat lkm | €/ päivä | Pv/ saaja |
|--|---------------------|---------------------------|------------------|---------------|--------------|--------------|
| Yhteensä | 178 604 779 | 21 142 108 | 2 252 053 | 31 658 | 79,31 | 71 |
| Ammatinharjoittajien ja yrittäjien | 366 762 | 47 718 | 5 190 | 77 | 70,67 | 67 |
| Erityisalojen Toimihenkilöiden | 3 027 215 | 357 531 | 37 478 | 498 | 80,77 | 75 |
| Erityiskoulutettujen työttömyyskassa Erko | 2 575 123 | 279 767 | 28 290 | 452 | 91,03 | 63 |
| IAET-kassa | 13 326 429 | 1 287 641 | 131 908 | 2 011 | 101,03 | 66 |
| Ilmailu- ja Rautatiekuljetusalan | 524 796 | 56 922 | 6 068 | 94 | 86,49 | 65 |
| JATTK-työttömyyskassa | 1 020 980 | 126 385 | 12 309 | 161 | 82,95 | 76 |
| Journalistien ja esittävien taiteilijoiden | 433 875 | 54 619 | 4 737 | 81 | 91,59 | 58 |
| Julkis- ja yksityisalojen toimihenkilöiden | 2 233 617 | 314 473 | 32 807 | 422 | 68,08 | 78 |
| Julkisten ja hyvinvointialojen | 10 378 417 | 1 477 390 | 160 618 | 1 986 | 64,62 | 81 |
| Kuljetusalan | 4 900 279 | 561 022 | 58 615 | 867 | 83,60 | 68 |
| Lakimiesten | 28 134 | 1 845 | 205 | 10 | 137,24 | 21 |
| Lääkärien | 9 346 | 792 | 93 | 1 | 100,49 | 93 |
| Maa- meri- ja metsäalojen | 657 350 | 80 577 | 7 563 | 127 | 86,92 | 60 |
| Metallityöväen | 31 236 786 | 3 570 999 | 385 121 | 5 653 | 81,11 | 68 |
| Myyntin ja markkinoinnin ammattilaisten | 1 627 661 | 145 515 | 15 145 | 257 | 107,47 | 59 |
| Opettajien | 1 393 799 | 175 297 | 16 703 | 241 | 83,45 | 69 |
| Palvelualojen | 17 821 648 | 2 499 126 | 272 293 | 3 400 | 65,45 | 80 |
| Paperityöväen | 4 100 686 | 387 388 | 41 878 | 555 | 97,92 | 75 |
| Posti- ja logistiikka-alan | 1 158 003 | 151 165 | 16 234 | 223 | 71,33 | 73 |
| Puu- ja erityisalojen | 7 090 659 | 869 339 | 92 075 | 1 304 | 77,01 | 71 |
| Rakennusalan | 7 899 985 | 944 831 | 98 317 | 1 853 | 80,35 | 53 |
| Suomen Elintarviketyöläisten | 3 281 077 | 373 192 | 40 335 | 524 | 81,35 | 77 |
| Suomen Yrittäjien | 362 713 | 53 584 | 5 662 | 84 | 64,06 | 67 |
| Super | 1 431 895 | 189 175 | 19 792 | 267 | 72,35 | 74 |
| Sähköalojen | 2 800 242 | 291 477 | 30 779 | 437 | 90,98 | 70 |
| Teollisuusalojen | 8 831 551 | 1 016 126 | 112 321 | 1 487 | 78,63 | 76 |
| Terveystieteiden ja terveydenhuoltoalan | 1 161 008 | 149 223 | 15 600 | 212 | 74,42 | 74 |
| Työttömyyskassa Nomiit | 1 337 435 | 150 838 | 15 428 | 206 | 86,69 | 75 |
| Työttömyyskassa Pro | 12 524 781 | 1 357 045 | 146 092 | 1 959 | 85,73 | 75 |
| Työttömyyskassa Statia | 896 130 | 116 840 | 12 602 | 160 | 71,11 | 79 |
| Vakuutusväen | 213 042 | 21 915 | 2 502 | 31 | 85,15 | 81 |
| Yleinen työttömyyskassa YTK | 33 953 354 | 4 032 353 | 427 293 | 6 054 | 79,46 | 71 |

* Sisältää vanhan lain mukaista koulutustukea sekä 2010 alkaen työvoimapolitiittisen aikuiskoulutuksen ajalta maksettua ansiopäivärahaa.



Työttömyyskassat 2011

4.10.2012

Sivu 43 (64)

Liitetaulukko 12: Ansiopäivärahat työllistymistä edistävien palvelujen ajalta 2011 Muut työllistymistä edistävät palvelut*

| | Maksettu määrä € | Ylläpito- korvaukset € | Päivät kpl | Saajat lkm | €/ päivä | Pv/ saaja |
|--|---------------------|---------------------------|----------------|---------------|--------------|--------------|
| Yhteensä | 33 219 751 | 4 095 943 | 468 132 | 8 435 | 70,96 | 55 |
| Ammatinharjoittajien ja yrittäjien | 45 183 | 7 569 | 858 | 22 | 52,66 | 39 |
| Erityisalojen Toimihenkilöiden | 605 724 | 66 465 | 7 591 | 139 | 79,80 | 55 |
| Erityiskoulutettujen työttömyyskassa Erko | 1 043 310 | 134 253 | 13 506 | 225 | 77,25 | 60 |
| IAET-kassa | 1 353 537 | 138 276 | 14 789 | 267 | 91,52 | 55 |
| Ilmailu- ja Rautatiekuljetusalan | 143 539 | 14 922 | 1 672 | 27 | 85,85 | 62 |
| JATTK-työttömyyskassa | 169 907 | 22 086 | 2 574 | 40 | 66,01 | 64 |
| Journalistien ja esittävien taiteilijoiden | 177 387 | 26 666 | 2 092 | 40 | 84,79 | 52 |
| Julkis- ja yksityisalojen toimihenkilöiden | 780 201 | 106 218 | 12 467 | 224 | 62,58 | 56 |
| Julkisten ja hyvinvointialojen | 3 332 467 | 478 309 | 56 660 | 1 046 | 58,82 | 54 |
| Kuljetusalan | 767 888 | 86 755 | 9 420 | 164 | 81,52 | 57 |
| Lakimiesten | 11 282 | 1 107 | 123 | 3 | 91,73 | 41 |
| Lääkärien | 6 544 | 522 | 62 | 3 | 105,54 | 21 |
| Maa- meri- ja metsäalojen | 102 887 | 10 332 | 1 108 | 26 | 92,86 | 43 |
| Metallityöväen | 3 253 332 | 376 182 | 43 447 | 824 | 74,88 | 53 |
| Myyntin ja markkinoinnin ammattilaisten | 266 750 | 23 499 | 2 539 | 43 | 105,06 | 59 |
| Opettajien | 453 689 | 51 372 | 5 271 | 82 | 86,07 | 64 |
| Palvelualojen | 5 200 562 | 725 660 | 83 807 | 1 513 | 62,05 | 55 |
| Paperityöväen | 417 655 | 39 744 | 4 605 | 94 | 90,70 | 49 |
| Posti- ja logistiikka-alan | 237 224 | 30 204 | 3 497 | 65 | 67,84 | 54 |
| Puu- ja erityisalojen | 1 205 988 | 145 251 | 16 515 | 322 | 73,02 | 51 |
| Rakennusalan | 882 514 | 101 691 | 11 992 | 234 | 73,59 | 51 |
| Suomen Elintarviketyöläisten | 705 035 | 80 829 | 9 602 | 156 | 73,43 | 62 |
| Suomen Yrittäjäin | 101 495 | 14 391 | 1 725 | 30 | 58,84 | 58 |
| Super | 642 623 | 75 528 | 9 189 | 170 | 69,93 | 54 |
| Sähköalojen | 147 841 | 16 893 | 1 789 | 44 | 82,64 | 41 |
| Teollisuusalojen | 1 875 265 | 219 465 | 25 202 | 437 | 74,41 | 58 |
| Terveystieteiden ja terveydenhuoltoalan | 376 528 | 41 139 | 5 032 | 102 | 74,83 | 49 |
| Työttömyyskassa Nomi | 120 931 | 13 401 | 1 613 | 36 | 74,97 | 45 |
| Työttömyyskassa Pro | 1 745 121 | 196 290 | 22 860 | 419 | 76,34 | 55 |
| Työttömyyskassa Statia | 253 668 | 33 840 | 3 842 | 72 | 66,02 | 53 |
| Vakuutusväen | 70 822 | 5 967 | 723 | 13 | 97,96 | 56 |
| Yleinen työttömyyskassa YTK | 6 722 853 | 811 118 | 91 960 | 1 559 | 73,11 | 59 |

* Maksettu 2010 alkaen, sisältää työkoekielua, työelämävalmennusta, työ- ja koulutuskokeilua sekä kuntouttavaa työtoimintaa.



Työttömyyskassat 2011

4.10.2012

Sivu 44 (64)

Liitetaulukko 13: Korotetut ansio-osat 2011*

| | Maksettu määrä € | Korotettu ansio-osa € | Päivät kpl | Saajat lkm | €/ päivä | Pv/ saaja |
|--|---------------------|--------------------------|------------------|----------------|--------------|--------------|
| Yhteensä | 343 608 369 | 50 001 017 | 4 961 701 | 157 141 | 69,25 | 32 |
| Ammatinharjoittajien ja yrittäjien | 540 731 | 62 289 | 9 659 | 140 | 55,98 | 69 |
| Erityisalojen Toimihenkilöiden | 6 033 944 | 895 803 | 86 582 | 2 522 | 69,69 | 34 |
| Erityiskoulutettujen työttömyyskassa Erko | 8 476 695 | 1 296 226 | 118 620 | 3 790 | 71,46 | 31 |
| IAET-kassa | 23 626 215 | 4 441 514 | 255 368 | 7 655 | 92,52 | 33 |
| Ilmailu- ja Rautatiekuljetusalan | 1 400 287 | 201 671 | 19 131 | 556 | 73,19 | 34 |
| JATTK-työttömyyskassa | 2 308 810 | 332 994 | 32 581 | 974 | 70,86 | 33 |
| Journalistien ja esittävien taiteilijoiden | 2 062 320 | 328 406 | 28 353 | 901 | 72,74 | 31 |
| Julkis- ja yksityisalojen toimihenkilöiden | 5 198 691 | 630 897 | 90 911 | 2 990 | 57,18 | 30 |
| Julkisten ja hyvinvointialojen | 24 905 711 | 2 947 868 | 450 425 | 15 143 | 55,29 | 30 |
| Kuljetusalan | 9 039 238 | 1 371 282 | 122 105 | 3 737 | 74,03 | 33 |
| Lakimiesten | 300 835 | 63 996 | 2 848 | 126 | 105,63 | 23 |
| Lääkärien | 159 860 | 33 141 | 1 499 | 57 | 106,64 | 26 |
| Maa- meri- ja metsäalojen | 2 113 822 | 346 034 | 25 934 | 813 | 81,51 | 32 |
| Metallityöväen | 33 560 833 | 4 662 239 | 466 924 | 15 916 | 71,88 | 29 |
| Myyntin ja markkinoinnin ammattilaisten | 3 834 836 | 727 236 | 40 656 | 1 171 | 94,32 | 35 |
| Opettajien | 11 507 873 | 1 760 519 | 153 011 | 5 972 | 75,21 | 26 |
| Palvelualojen | 31 135 370 | 3 761 756 | 580 150 | 15 625 | 53,67 | 37 |
| Paperityöväen | 9 385 391 | 1 742 048 | 100 069 | 2 167 | 93,79 | 46 |
| Posti- ja logistiikka-alan | 3 192 202 | 438 671 | 51 176 | 1 148 | 62,38 | 45 |
| Puu- ja erityisalojen | 13 261 957 | 1 740 878 | 199 742 | 7 711 | 66,40 | 26 |
| Rakennusalan | 21 748 936 | 3 240 556 | 279 457 | 11 467 | 77,83 | 24 |
| Suomen Elintarviketyöläisten | 5 426 874 | 753 703 | 77 904 | 2 153 | 69,66 | 36 |
| Suomen Yrittäjäin | 733 204 | 94 198 | 11 969 | 168 | 61,26 | 71 |
| Super | 5 871 523 | 763 335 | 96 989 | 3 350 | 60,54 | 29 |
| Sähköalojen | 4 808 451 | 759 651 | 58 737 | 2 117 | 81,86 | 28 |
| Teollisuusalojen | 13 518 896 | 1 841 381 | 202 471 | 5 911 | 66,77 | 34 |
| Terveystieteiden ja terveydenhuoltoalan | 4 633 942 | 657 260 | 72 618 | 2 632 | 63,81 | 28 |
| Työttömyyskassa Nomit | 2 392 328 | 385 833 | 31 278 | 856 | 76,49 | 37 |
| Työttömyyskassa Pro | 21 079 498 | 3 247 471 | 278 872 | 7 763 | 75,59 | 36 |
| Työttömyyskassa Statia | 2 076 740 | 270 395 | 32 984 | 1 015 | 62,96 | 32 |
| Vakuutusväen | 498 965 | 75 531 | 6 647 | 192 | 75,07 | 35 |
| Yleinen työttömyyskassa YTK | 68 773 393 | 10 126 236 | 976 031 | 30 624 | 70,46 | 32 |

* Sisältää ansiopäivärahan työttömyysajalta ja työllistymistä edistävien palvelujen ajalta sekä vanhan lain mukaisen koulutustuen yhteenlaskettuna



Työttömyyskassat 2011

4.10.2012

Sivu 45 (64)

Liitetaulukko 14: Muutosturvan ansio-osat 2011*

| | Maksettu määrä € | Muutosturvan ansio-osa € | Päivät kpl | Saajat lkm | €/ päivä | Pv/ saaja |
|--|---------------------|-----------------------------|------------------|---------------|--------------|--------------|
| Yhteensä | 99 528 771 | 21 026 050 | 1 194 588 | 17 107 | 83,32 | 70 |
| Ammatinharjoittajien ja yrittäjien | 21 451 | 4 889 | 210 | 2 | 102,15 | 105 |
| Erityisalojen Toimihenkilöiden | 2 076 035 | 445 650 | 24 861 | 342 | 83,51 | 73 |
| Erityiskoulutettujen työttömyyskassa Erko | 2 354 947 | 543 090 | 25 960 | 317 | 90,71 | 82 |
| IAET-kassa | 9 450 671 | 2 320 370 | 91 579 | 1 384 | 103,20 | 66 |
| Ilmailu- ja Rautatiekuljetusalan | 408 284 | 91 964 | 4 655 | 65 | 87,71 | 72 |
| JATTK-työttömyyskassa | 418 856 | 87 257 | 5 156 | 66 | 81,24 | 78 |
| Journalistien ja esittävien taiteilijoiden | 410 283 | 91 300 | 4 658 | 55 | 88,08 | 85 |
| Julkis- ja yksityisalojen toimihenkilöiden | 771 942 | 146 131 | 10 617 | 126 | 72,71 | 84 |
| Julkisten ja hyvinvointialojen | 2 384 302 | 432 557 | 35 024 | 437 | 68,08 | 80 |
| Kuljetusalan | 2 348 625 | 481 036 | 28 603 | 420 | 82,11 | 68 |
| Lakimiesten | 53 484 | 16 853 | 392 | 6 | 136,44 | 65 |
| Lääkärien | 0 | 0 | 0 | 0 | 0,00 | 0 |
| Maa- meri- ja metsäalojen | 572 838 | 128 123 | 6 306 | 83 | 90,84 | 76 |
| Metallityöväen | 17 505 240 | 3 537 035 | 215 266 | 3 493 | 81,32 | 62 |
| Myyntin ja markkinoinnin ammattilaisten | 1 354 033 | 353 754 | 12 145 | 183 | 111,49 | 66 |
| Opettajien | 2 197 750 | 490 131 | 24 603 | 270 | 89,33 | 91 |
| Palvelualojen | 6 149 972 | 1 091 519 | 93 065 | 1 241 | 66,08 | 75 |
| Paperityöväen | 2 412 620 | 576 657 | 23 941 | 376 | 100,77 | 64 |
| Posti- ja logistiikka-alan | 805 802 | 153 414 | 10 984 | 114 | 73,36 | 96 |
| Puu- ja erityisalojen | 4 099 147 | 800 204 | 52 857 | 808 | 77,55 | 65 |
| Rakennusalan | 3 184 012 | 652 043 | 38 617 | 754 | 82,45 | 51 |
| Suomen Elintarviketyöläisten | 1 648 312 | 344 043 | 19 668 | 273 | 83,81 | 72 |
| Suomen Yrittäjäin | 38 545 | 10 065 | 299 | 2 | 128,91 | 150 |
| Super | 668 540 | 127 266 | 9 129 | 97 | 73,23 | 94 |
| Sähköalojen | 1 622 672 | 365 691 | 17 389 | 243 | 93,32 | 72 |
| Teollisuusalojen | 5 507 729 | 1 114 818 | 69 562 | 976 | 79,18 | 71 |
| Terveystieteiden ja terveydenhuoltoalan | 779 415 | 160 810 | 9 827 | 108 | 79,31 | 91 |
| Työttömyyskassa Nomit | 831 004 | 187 786 | 9 072 | 123 | 91,60 | 74 |
| Työttömyyskassa Pro | 9 628 542 | 2 069 425 | 111 977 | 1 538 | 85,99 | 73 |
| Työttömyyskassa Statia | 580 716 | 114 925 | 7 540 | 89 | 77,02 | 85 |
| Vakuutusväen | 69 064 | 16 340 | 686 | 6 | 100,68 | 114 |
| Yleinen työttömyyskassa YTK | 19 173 938 | 4 070 905 | 229 940 | 3 126 | 83,39 | 74 |

* Sisältää ansiopäivärahan työttömyysajalta ja työllistymistä edistävien palvelujen ajalta sekä vanhan lain mukaisen koulutustuen yhteenlaskettuna.



Työttömyyskassat 2011

4.10.2012

Sivu 46 (64)

Liitetaulukko 15: Vuorottelukorvaukset 2011

| | Maksettu määrä € | Päivät kpl | Saajat lkm | €/ päivä | Pv/ saaja |
|--|---------------------|------------------|---------------|--------------|--------------|
| Yhteensä | 91 848 595 | 1 803 228 | 18 359 | 50,94 | 98 |
| Ammatinharjoittajien ja yrittäjien | 0 | 0 | 0 | 0,00 | 0 |
| Erityisalojen Toimihenkilöiden | 1 490 736 | 30 176 | 282 | 49,40 | 107 |
| Erityiskoulutettujen työttömyyskassa Erko | 4 943 693 | 90 407 | 882 | 54,68 | 103 |
| IAET-kassa | 3 866 090 | 62 852 | 617 | 61,51 | 102 |
| Ilmailu- ja Rautatiekuljetusalan | 768 095 | 14 561 | 156 | 52,75 | 93 |
| JATTK-työttömyyskassa | 3 221 400 | 60 717 | 587 | 53,06 | 103 |
| Journalistien ja esittävien taiteilijoiden | 1 303 472 | 22 695 | 237 | 57,43 | 96 |
| Julkis- ja yksityisalojen toimihenkilöiden | 4 827 223 | 103 904 | 1 056 | 46,46 | 98 |
| Julkisten ja hyvinvointialojen | 11 540 435 | 258 286 | 2 707 | 44,68 | 95 |
| Kuljetusalan | 1 517 339 | 29 091 | 286 | 52,16 | 102 |
| Lakimiesten | 727 296 | 10 869 | 99 | 66,91 | 110 |
| Lääkärien | 628 919 | 8 188 | 97 | 76,81 | 84 |
| Maa- meri- ja metsäalojen | 787 303 | 14 026 | 144 | 56,13 | 97 |
| Metallityöväen | 3 087 762 | 61 357 | 575 | 50,32 | 107 |
| Myyntin ja markkinoinnin ammattilaisten | 395 255 | 6 430 | 62 | 61,47 | 104 |
| Opettajien | 11 871 318 | 211 330 | 2 258 | 56,17 | 94 |
| Palvelualojen | 3 053 755 | 73 689 | 730 | 41,44 | 101 |
| Paperityöväen | 2 737 578 | 45 633 | 458 | 59,99 | 100 |
| Posti- ja logistiikka-alan | 1 022 768 | 23 163 | 247 | 44,16 | 94 |
| Puu- ja erityisalojen | 678 873 | 14 247 | 151 | 47,65 | 94 |
| Rakennusalan | 396 561 | 7 432 | 73 | 53,36 | 102 |
| Suomen Elintarviketyöläisten | 1 504 678 | 30 888 | 296 | 48,71 | 104 |
| Suomen Yrittäjien | 0 | 0 | 0 | 0,00 | 0 |
| Super | 4 213 247 | 89 086 | 967 | 47,29 | 92 |
| Sähköalojen | 652 005 | 11 671 | 112 | 55,87 | 104 |
| Teollisuusalojen | 1 558 792 | 30 685 | 313 | 50,80 | 98 |
| Terveystieteiden ja terveydenhuoltoalan | 8 776 057 | 176 573 | 1 845 | 49,70 | 96 |
| Työttömyyskassa Nomit | 611 039 | 11 497 | 106 | 53,15 | 108 |
| Työttömyyskassa Pro | 3 965 610 | 75 329 | 771 | 52,64 | 98 |
| Työttömyyskassa Statia | 3 821 969 | 73 687 | 748 | 51,87 | 99 |
| Vakuutusväen | 454 095 | 8 189 | 74 | 55,45 | 111 |
| Yleinen työttömyyskassa YTK | 7 425 235 | 146 570 | 1 454 | 50,66 | 101 |



Työttömyyskassat 2011

4.10.2012

Sivu 47 (64)

Liitetaulukko 16: Etuuksien saajien osuus jäsenmäärästä 2011

| | Jäsenmäärä 31.12.2011 | Kaikki etuuslajit yhteensä % | Ansio- päiväraha % | Omaehtoinen opiskelu % | Työvoima- pol.aikuis- koulutus % | Muut työ- listymistä edistävät palvelut % | Vuorot- telukor- vaus % |
|--|--------------------------|---------------------------------------|--------------------------|------------------------------|---|--|----------------------------------|
| Yhteensä | 1 985 544 | 14,8 | 13,2 | 0,7 | 1,6 | 0,4 | 0,9 |
| Ammatinharjoittajien ja yrittäjien | 10 633 | 6,7 | 6,5 | 0,4 | 0,7 | 0,2 | 0,0 |
| Erityisalojen Toimihenkilöiden | 27 251 | 17,3 | 15,2 | 1,3 | 1,8 | 0,5 | 1,0 |
| Erityiskoulutettujen työttömyyskassa Erko | 81 082 | 8,6 | 7,0 | 0,7 | 0,6 | 0,3 | 1,1 |
| IAET-kassa | 186 873 | 7,6 | 6,7 | 0,5 | 1,1 | 0,1 | 0,3 |
| Ilmailu- ja Rautatiekuljetusalan | 16 305 | 6,9 | 5,7 | 0,3 | 0,6 | 0,2 | 1,0 |
| JATTK-työttömyyskassa | 45 639 | 5,1 | 3,7 | 0,2 | 0,4 | 0,1 | 1,3 |
| Journalistien ja esittävien taiteilijoiden | 13 565 | 13,4 | 11,2 | 0,8 | 0,6 | 0,3 | 1,7 |
| Julkis- ja yksityisalojen toimihenkilöiden | 51 251 | 11,9 | 9,4 | 0,5 | 0,8 | 0,4 | 2,1 |
| Julkisten ja hyvinvointialojen | 168 234 | 17,1 | 15,0 | 0,6 | 1,2 | 0,6 | 1,6 |
| Kuljetusalan | 44 219 | 15,9 | 14,4 | 0,7 | 2,0 | 0,4 | 0,6 |
| Lakimiesten | 11 199 | 3,3 | 2,4 | 0,0 | 0,1 | 0,0 | 0,9 |
| Lääkärien | 19 889 | 0,9 | 0,4 | 0,0 | 0,0 | 0,0 | 0,5 |
| Maa- meri- ja metsäalojen | 14 261 | 10,9 | 9,4 | 0,7 | 0,9 | 0,2 | 1,0 |
| Metallityöväen | 128 473 | 24,6 | 23,0 | 0,7 | 4,4 | 0,6 | 0,4 |
| Myyntin ja markkinoinnin ammattilaisten | 20 961 | 11,2 | 10,2 | 0,7 | 1,2 | 0,2 | 0,3 |
| Opettajien | 108 541 | 10,2 | 7,7 | 0,6 | 0,2 | 0,1 | 2,1 |
| Palvelualojen | 154 199 | 18,7 | 17,1 | 1,1 | 2,2 | 1,0 | 0,5 |
| Paperityöväen | 20 638 | 26,4 | 23,0 | 1,0 | 2,7 | 0,5 | 2,2 |
| Posti- ja logistiikka-alan | 21 005 | 10,3 | 8,5 | 0,6 | 1,1 | 0,3 | 1,2 |
| Puu- ja erityisalojen | 30 017 | 40,8 | 38,8 | 0,9 | 4,3 | 1,1 | 0,5 |
| Rakennusalan | 59 414 | 33,4 | 32,6 | 0,5 | 3,1 | 0,4 | 0,1 |
| Suomen Elintarviketyöläisten | 25 296 | 18,1 | 16,2 | 0,8 | 2,1 | 0,6 | 1,2 |
| Suomen Yrittäjien | 19 384 | 4,4 | 4,2 | 0,3 | 0,4 | 0,2 | 0,0 |
| Super | 63 508 | 10,7 | 8,8 | 0,6 | 0,4 | 0,3 | 1,5 |
| Sähköalojen | 20 780 | 19,4 | 18,1 | 0,4 | 2,1 | 0,2 | 0,5 |
| Teollisuusalojen | 42 450 | 26,3 | 24,1 | 1,1 | 3,5 | 1,0 | 0,7 |
| Terveystieteiden | 107 028 | 5,8 | 3,8 | 0,3 | 0,2 | 0,1 | 1,7 |
| Työttömyyskassa Nomit | 13 934 | 12,4 | 11,2 | 0,7 | 1,5 | 0,3 | 0,8 |
| Työttömyyskassa Pro | 98 579 | 15,9 | 14,1 | 0,9 | 2,0 | 0,4 | 0,8 |
| Työttömyyskassa Statia | 37 853 | 7,0 | 4,7 | 0,3 | 0,4 | 0,2 | 2,0 |
| Vakuutusväen | 8 381 | 5,3 | 4,3 | 0,2 | 0,4 | 0,2 | 0,9 |
| Yleinen työttömyyskassa YTK | 314 702 | 16,8 | 15,4 | 0,9 | 1,9 | 0,5 | 0,5 |



Työttömyyskassat 2011

4.10.2012

Sivu 48 (64)

Liitetaulukko 17: Etuuksien saajat iän ja sukupuolen mukaan 2011

| Ikäryhmä | Etuudet yhteensä | | | Ansiopäiväraha työttömyysajalta | | |
|---------------------------|---|----------------|----------------|---------------------------------|----------------|----------------|
| | Kaikki | Miehet | Naiset | Kaikki | Miehet | Naiset |
| Kaikki | 293 116 | 145 508 | 147 608 | 261 817 | 134 439 | 127 378 |
| -19 | 52 | 33 | 19 | 49 | 32 | 17 |
| 20-24 | 9 475 | 5 420 | 4 055 | 9139 | 5209 | 3930 |
| 25-29 | 26 729 | 14 014 | 12 715 | 24 715 | 12 963 | 11 752 |
| 30-34 | 31 173 | 14 964 | 16 209 | 28 147 | 13 544 | 14 603 |
| 35-39 | 31 159 | 14 736 | 16 423 | 27 258 | 13 070 | 14 188 |
| 40-44 | 34 208 | 16 367 | 17 841 | 29 514 | 14 683 | 14 831 |
| 45-49 | 38 128 | 18 689 | 19 439 | 33 005 | 16 990 | 16 015 |
| 50-54 | 39 639 | 19 408 | 20 231 | 33 656 | 17 707 | 15 949 |
| 55-59 | 45 708 | 22 537 | 23 171 | 40 696 | 21 172 | 19 524 |
| 60- | 36 845 | 19 340 | 17 505 | 35 638 | 19 069 | 16 569 |
| Mediaani-ikä | 46 | 46 | 46 | 46 | 47 | 46 |
| Keskimääräinen ikä | 45,2 | 45,2 | 45,2 | 45,2 | 45,4 | 45,1 |
| | Ansiopäiväraha työllistymistä edistävien palvelujen ajalta | | | Vuorottelukorvaus | | |
| Ikäryhmä | Kaikki | Miehet | Naiset | Kaikki | Miehet | Naiset |
| Kaikki | 50 840 | 23 906 | 26 934 | 18 359 | 5 589 | 12 770 |
| -19 | 7 | 4 | 3 | 0 | 0 | 0 |
| 20-24 | 1 890 | 1 122 | 768 | 0 | 0 | 0 |
| 25-29 | 6 814 | 3 670 | 3 144 | 26 | 18 | 8 |
| 30-34 | 7 617 | 3 648 | 3 969 | 645 | 381 | 264 |
| 35-39 | 7 335 | 3 238 | 4 097 | 1 700 | 786 | 914 |
| 40-44 | 7 530 | 3 203 | 4 327 | 2 599 | 918 | 1 681 |
| 45-49 | 7 755 | 3 424 | 4 331 | 3 188 | 960 | 2 228 |
| 50-54 | 6 620 | 3 003 | 3 617 | 4 646 | 1 184 | 3 462 |
| 55-59 | 4 424 | 2 143 | 2 281 | 4400 | 1098 | 3302 |
| 60- | 848 | 451 | 397 | 1155 | 244 | 911 |
| Mediaani-ikä | 41 | 40 | 41 | 51 | 48 | 51 |
| Keskimääräinen ikä | 40,7 | 40,2 | 41,1 | 49,4 | 47,3 | 50,3 |



Työttömyyskassat 2011

4.10.2012

Sivu 49 (64)

Liitetaulukko 18: Etuuden suuruus ja keskimääräinen kesto iän ja sukupuolen mukaan 2011

| Ikäryhmä | Etuudet yhteensä | | | | | | Ansiopäiväraha työttömyysajalta | | | | | |
|---------------|--|------------|--------------|------------|--------------|------------|---------------------------------|------------|--------------|------------|--------------|------------|
| | Kaikki | | Miehet | | Naiset | | Kaikki | | Miehet | | Naiset | |
| | €/pv | pv/saaja | €/pv | pv/saaja | €/pv | pv/saaja | €/pv | pv/saaja | €/pv | pv/saaja | €/pv | pv/saaja |
| Kaikki | 60,33 | 114 | 67,41 | 112 | 53,60 | 116 | 58,08 | 104 | 65,52 | 103 | 50,34 | 105 |
| -19 | 47,42 | 58 | 47,25 | 44 | 47,58 | 83 | 46,63 | 58 | 46,57 | 42 | 46,69 | 88 |
| 20-24 | 52,53 | 78 | 57,36 | 79 | 45,96 | 77 | 49,52 | 67 | 54,43 | 67 | 42,93 | 67 |
| 25-29 | 58,37 | 92 | 63,07 | 93 | 53,04 | 91 | 53,94 | 74 | 58,90 | 77 | 48,09 | 72 |
| 30-34 | 60,67 | 100 | 65,96 | 99 | 55,89 | 101 | 56,47 | 82 | 62,24 | 83 | 51,06 | 82 |
| 35-39 | 61,78 | 103 | 68,16 | 100 | 56,41 | 106 | 58,09 | 87 | 65,09 | 86 | 51,84 | 88 |
| 40-44 | 62,11 | 106 | 69,57 | 102 | 55,76 | 110 | 59,03 | 91 | 67,17 | 90 | 51,14 | 92 |
| 45-49 | 62,07 | 107 | 69,98 | 103 | 55,03 | 111 | 59,03 | 94 | 67,41 | 92 | 50,41 | 95 |
| 50-54 | 59,91 | 109 | 67,98 | 105 | 52,64 | 112 | 57,40 | 98 | 65,68 | 97 | 48,52 | 100 |
| 55-59 | 58,91 | 125 | 67,15 | 123 | 51,07 | 126 | 57,91 | 122 | 66,20 | 120 | 49,23 | 124 |
| 60- | 60,51 | 167 | 68,04 | 164 | 52,45 | 169 | 60,45 | 168 | 67,92 | 164 | 52,28 | 172 |
| | Ansiopäiväraha työllistymistä edistävien palvelujen ajalta | | | | | | Vuorottelukorvaus | | | | | |
| Ikäryhmä | Kaikki | | Miehet | | Naiset | | Kaikki | | Miehet | | Naiset | |
| | €/pv | pv/saaja | €/pv | pv/saaja | €/pv | pv/saaja | €/pv | pv/saaja | €/pv | pv/saaja | €/pv | pv/saaja |
| Kaikki | 77,96 | 87 | 85,41 | 78 | 72,57 | 95 | 50,94 | 98 | 54,48 | 100 | 49,34 | 97 |
| -19 | 60,39 | 25 | 57,17 | 23 | 64,13 | 27 | 0,00 | 0 | 0,00 | 0 | 0,00 | 0 |
| 20-24 | 66,83 | 68 | 70,72 | 69 | 61,10 | 68 | 0,00 | 0 | 0,00 | 0 | 0,00 | 0 |
| 25-29 | 71,62 | 90 | 76,66 | 83 | 66,60 | 98 | 49,45 | 75 | 51,31 | 76 | 45,18 | 74 |
| 30-34 | 75,21 | 96 | 81,13 | 87 | 70,64 | 104 | 46,63 | 102 | 48,72 | 104 | 43,42 | 98 |
| 35-39 | 78,32 | 93 | 86,10 | 85 | 73,06 | 99 | 46,85 | 98 | 49,22 | 100 | 44,73 | 97 |
| 40-44 | 79,62 | 92 | 89,12 | 79 | 74,08 | 101 | 47,45 | 100 | 50,50 | 102 | 45,73 | 99 |
| 45-49 | 81,55 | 88 | 91,00 | 77 | 75,58 | 96 | 50,16 | 100 | 54,58 | 100 | 48,26 | 100 |
| 50-54 | 81,40 | 81 | 92,15 | 70 | 74,46 | 90 | 52,90 | 98 | 58,11 | 98 | 51,10 | 98 |
| 55-59 | 82,64 | 70 | 93,12 | 60 | 75,16 | 79 | 53,31 | 98 | 58,60 | 102 | 51,46 | 96 |
| 60- | 82,53 | 60 | 93,01 | 50 | 74,19 | 72 | 52,93 | 90 | 60,30 | 89 | 50,99 | 91 |



Työttömyyskassat 2011

4.10.2012

Sivu 50 (64)

Liitetaulukko 19: Etuuksien saajat etuuden perusteena olevan palkan ja sukupuolen mukaan 2011

| Etuuden perusteena oleva palkka | Etuudet yhteensä | | | Ansiopäiväraha työttömyysajalta | | |
|---------------------------------|--|----------------|----------------|---------------------------------|----------------|----------------|
| | Kaikki | Miehet | Naiset | Kaikki | Miehet | Naiset |
| Yhteensä | 293 116 | 145 508 | 147 608 | 261 817 | 134 439 | 127 378 |
| alle 500 | 28 | 9 | 19 | 26 | 7 | 19 |
| 500–1000 | 6 693 | 1 351 | 5 342 | 6469 | 1323 | 5146 |
| 1000–1500 | 40 301 | 9 854 | 30 447 | 38408 | 9527 | 28881 |
| 1500–2000 | 82 096 | 29 189 | 52 907 | 75 430 | 27 607 | 47 823 |
| 2000–2500 | 73 516 | 40 347 | 33 169 | 63 919 | 37 567 | 26 352 |
| 2500–3000 | 43 135 | 29 368 | 13 767 | 37 529 | 27 017 | 10 512 |
| 3000–3500 | 21 239 | 15 391 | 5 848 | 17 869 | 13 726 | 4 143 |
| 3500–4000 | 10 827 | 8 197 | 2 630 | 8 981 | 7 120 | 1 861 |
| 4000–4500 | 5 784 | 4 520 | 1 264 | 4 780 | 3 944 | 836 |
| 4500–5000 | 2 924 | 2 299 | 625 | 2 453 | 2 002 | 451 |
| 5000–5500 | 1 683 | 1 341 | 342 | 1 443 | 1 198 | 245 |
| 5500–6000 | 1 018 | 817 | 201 | 905 | 741 | 164 |
| 6000–6500 | 667 | 526 | 141 | 579 | 473 | 106 |
| 6500–7000 | 455 | 373 | 82 | 412 | 349 | 63 |
| 7000–7500 | 267 | 224 | 43 | 238 | 200 | 38 |
| 7500–8000 | 227 | 192 | 35 | 215 | 186 | 29 |
| yli 8000 | 696 | 584 | 112 | 648 | 551 | 97 |
| tieto puuttuu | 1 560 | 926 | 634 | 1 513 | 901 | 612 |
| Etuuden perusteena oleva palkka | Ansiopäiväraha työllistymistä edistävien palvelujen ajalta | | | Vuorottelukorvaus | | |
| | Kaikki | Miehet | Naiset | Kaikki | Miehet | Naiset |
| Yhteensä | 50 840 | 23 906 | 26 934 | 18 359 | 5 589 | 12 770 |
| alle 500 | 5 | 2 | 3 | 1 | 1 | – |
| 500 - 1000 | 1141 | 199 | 942 | 3 | – | 3 |
| 1000 - 1500 | 7 903 | 1 848 | 6 055 | 153 | 8 | 145 |
| 1500 - 2000 | 15 362 | 5 620 | 9 742 | 2 649 | 290 | 2 359 |
| 2000 - 2500 | 12 962 | 7 072 | 5 890 | 6 218 | 1 184 | 5 034 |
| 2500 - 3000 | 6 782 | 4 496 | 2 286 | 3 755 | 1 265 | 2 490 |
| 3000 - 3500 | 3 027 | 2 058 | 969 | 2 559 | 1 160 | 1 399 |
| 3500 - 4000 | 1 518 | 1 085 | 433 | 1 391 | 765 | 626 |
| 4000 - 4500 | 729 | 542 | 187 | 801 | 426 | 375 |
| 4500 - 5000 | 393 | 291 | 102 | 367 | 224 | 143 |
| 5000 - 5500 | 222 | 177 | 45 | 180 | 96 | 84 |
| 5500 - 6000 | 128 | 97 | 31 | 89 | 59 | 30 |
| 6000 - 6500 | 86 | 68 | 18 | 59 | 32 | 27 |
| 6500 - 7000 | 59 | 45 | 14 | 29 | 17 | 12 |
| 7000 - 7500 | 30 | 25 | 5 | 19 | 15 | 4 |
| 7500 - 8000 | 23 | 20 | 3 | 10 | 4 | 6 |
| yli 8000 | 69 | 52 | 17 | 37 | 24 | 13 |
| tieto puuttuu | 401 | 209 | 192 | 39 | 19 | 20 |



Työttömyyskassat 2011

4.10.2012

Sivu 51 (64)

Liitetaulukko 20: Etuuksien saajat ja etuuden suuruus ammatin ja sukupuolen mukaan 2011

| Pääammattiluokka | Etuedet yhteensä | | Ansiopäiväraha työttömyysajalta | | Ansiopvr työllist. edist. palv.ajalta | | Vuorottelukorvaus | |
|--|------------------|--------------|------------------------------------|--------------|--|--------------|-------------------|--------------|
| | Saajat | €/pv | Saajat | €/pv | Saajat | €/pv | Saajat | €/pv |
| Kaikki | 293 116 | 60,33 | 261 817 | 58,08 | 50 840 | 77,96 | 18 359 | 50,94 |
| Tieteellinen, tekn., taiteell. ja humanistinen työ | 39 519 | 66,29 | 33 396 | 64,06 | 6 717 | 85,59 | 4 100 | 55,82 |
| Terveystenhoito ja sosiaali- ja terveysala | 37 030 | 50,10 | 30 112 | 46,66 | 5 003 | 69,73 | 5 431 | 48,19 |
| Hallinto- ja toimistotyö, IT-alan työ | 33 311 | 62,79 | 28 609 | 60,29 | 6 965 | 80,86 | 2 739 | 51,83 |
| Kaupallinen työ | 22 384 | 59,89 | 20 132 | 57,00 | 4 700 | 78,41 | 997 | 48,65 |
| Maa- ja metsätaloustyö, kalastusala | 8 172 | 51,91 | 7 752 | 50,49 | 934 | 68,67 | 221 | 46,66 |
| Kuljetus ja liikenne | 9 714 | 62,05 | 8 795 | 60,23 | 1 539 | 82,41 | 580 | 49,28 |
| Rakennus- ja kaivosala | 23 892 | 65,69 | 23 225 | 64,79 | 2 716 | 79,81 | 246 | 51,51 |
| Teollisuus: vaatetus, kone, puu, sähkö ja maalaus | 45 717 | 63,42 | 42 628 | 61,09 | 9 683 | 79,16 | 1 103 | 51,46 |
| Muu teollisuus, varastoala | 16 940 | 64,23 | 15 198 | 62,25 | 3 226 | 82,12 | 981 | 53,25 |
| Palvelutyö | 26 581 | 48,05 | 23 788 | 45,07 | 4 495 | 67,38 | 1 694 | 47,00 |
| Ammatteihin luokittelemattomat ryhmät | 8 490 | 58,75 | 7 671 | 55,28 | 2 257 | 72,99 | 123 | 49,85 |
| Tuntematon | 21 366 | 66,92 | 20 511 | 64,79 | 2 605 | 81,72 | 144 | 51,41 |
| Miehet | 145 508 | 67,41 | 134 439 | 65,52 | 23 906 | 85,41 | 5 589 | 54,48 |
| Tieteellinen, tekn., taiteell. ja humanistinen työ | 17 861 | 71,99 | 15 552 | 69,89 | 3 141 | 92,24 | 1 402 | 58,56 |
| Terveystenhoito ja sosiaali- ja terveysala | 2677 | 59,35 | 2163 | 56,30 | 474 | 77,82 | 360 | 51,24 |
| Hallinto- ja toimistotyö, IT-alan työ | 9 193 | 75,59 | 8 175 | 73,49 | 1 842 | 94,61 | 504 | 57,32 |
| Kaupallinen työ | 7 194 | 72,99 | 6 648 | 70,70 | 1 312 | 93,18 | 213 | 55,08 |
| Maa- ja metsätaloustyö, kalastusala | 4 418 | 54,72 | 4 216 | 53,65 | 400 | 75,50 | 128 | 48,42 |
| Kuljetus ja liikenne | 7 952 | 64,09 | 7 252 | 62,52 | 1 189 | 84,62 | 446 | 50,02 |
| Rakennus- ja kaivosala | 22 821 | 66,02 | 22 217 | 65,13 | 2 440 | 81,07 | 229 | 51,36 |
| Teollisuus: vaatetus, kone, puu, sähkö ja maalaus | 36 687 | 66,23 | 34 353 | 64,08 | 7 390 | 82,39 | 906 | 52,71 |
| Muu teollisuus, varastoala | 11 069 | 67,80 | 9 945 | 66,05 | 1 998 | 86,77 | 670 | 55,67 |
| Palvelutyö | 5 891 | 57,17 | 5 054 | 54,78 | 1 020 | 75,18 | 601 | 52,52 |
| Ammatteihin luokittelemattomat ryhmät | 4 205 | 64,59 | 3 863 | 62,00 | 938 | 79,00 | 62 | 50,73 |
| Tuntematon | 15 540 | 70,00 | 15 001 | 68,05 | 1 762 | 85,63 | 68 | 50,63 |
| Naiset | 147 608 | 53,60 | 127 378 | 50,34 | 26 934 | 72,57 | 12 770 | 49,34 |
| Tieteellinen, tekn., taiteell. ja humanistinen työ | 21 658 | 60,98 | 17 844 | 58,07 | 3 576 | 80,38 | 2 698 | 54,44 |
| Terveystenhoito ja sosiaali- ja terveysala | 34 353 | 49,33 | 27 949 | 45,87 | 4 529 | 68,90 | 5 071 | 47,97 |
| Hallinto- ja toimistotyö, IT-alan työ | 24 118 | 57,76 | 20 434 | 54,78 | 5 123 | 76,21 | 2 235 | 50,55 |
| Kaupallinen työ | 15 190 | 53,62 | 13 484 | 49,95 | 3 388 | 73,24 | 784 | 46,76 |
| Maa- ja metsätaloustyö, kalastusala | 3 754 | 48,80 | 3 536 | 46,79 | 534 | 64,98 | 93 | 44,02 |
| Kuljetus ja liikenne | 1 762 | 54,31 | 1 543 | 51,04 | 350 | 76,40 | 134 | 46,83 |
| Rakennus- ja kaivosala | 1 071 | 59,31 | 1 008 | 57,25 | 276 | 70,06 | 17 | 54,75 |
| Teollisuus: vaatetus, kone, puu, sähkö ja maalaus | 9 030 | 53,74 | 8 275 | 50,34 | 2 293 | 70,62 | 197 | 45,52 |
| Muu teollisuus, varastoala | 5 871 | 57,67 | 5 253 | 55,04 | 1 228 | 75,65 | 311 | 48,08 |
| Palvelutyö | 20 690 | 45,48 | 18 734 | 42,47 | 3 475 | 65,24 | 1 093 | 43,92 |
| Ammatteihin luokittelemattomat ryhmät | 4 285 | 53,51 | 3 808 | 48,69 | 1 319 | 69,28 | 61 | 48,76 |
| Tuntematon | 5 826 | 59,30 | 5 510 | 56,00 | 843 | 75,23 | 76 | 52,16 |



Työttömyyskassat 2011

4.10.2012

Sivu 52 (64)

Liitetaulukko 21: Maksetut etuudet ja etuuksien saajat maakunnittain 2011

| Maakunta | Etuudet yhteensä | | Ansiopäiväraha työttömyysajalta | | Ansiopäiväraha työllistymistä edistävien palvelujen ajalta | | Vuorottelukorvaus | |
|-------------------|------------------|--------------|---------------------------------|--------------|--|--------------|-------------------|--------------|
| | 1 000 € | €/pv | 1 000 € | €/pv | 1 000 € | €/pv | 1 000 € | €/pv |
| Yhteensä | 2 015 151 | 60,33 | 1 578 563 | 58,08 | 344 740 | 77,96 | 91 849 | 50,94 |
| Uusimaa | 405 765 | 66,04 | 315 027 | 64,29 | 67 847 | 83,93 | 22 891 | 52,51 |
| Varsinais-Suomi | 187 038 | 61,98 | 145 178 | 59,24 | 35 379 | 80,90 | 6 481 | 49,86 |
| Satakunta | 99 364 | 57,26 | 79 242 | 54,95 | 16 262 | 75,03 | 3 860 | 50,50 |
| Kanta-Häme | 62 705 | 59,65 | 48 297 | 57,51 | 11 175 | 76,41 | 3 233 | 49,68 |
| Pirkanmaa | 199 741 | 60,46 | 157 546 | 58,46 | 32 474 | 78,25 | 9 721 | 50,21 |
| Päijät-Häme | 84 413 | 59,17 | 67 267 | 56,80 | 14 371 | 76,93 | 2 775 | 50,00 |
| Kymenlaakso | 88 348 | 61,83 | 72 490 | 60,15 | 12 666 | 78,32 | 3 192 | 51,36 |
| Etelä-Karjala | 60 711 | 59,95 | 48 450 | 57,84 | 9 483 | 78,04 | 2 778 | 52,00 |
| Etelä-Savo | 60 731 | 56,98 | 47 905 | 54,79 | 9 936 | 74,09 | 2 891 | 50,31 |
| Pohjois-Savo | 100 685 | 58,38 | 78 420 | 56,06 | 17 492 | 75,69 | 4 773 | 50,52 |
| Pohjois-Karjala | 79 771 | 55,38 | 62 006 | 52,85 | 14 346 | 72,25 | 3 419 | 49,91 |
| Keski-Suomi | 125 425 | 58,53 | 99 628 | 56,45 | 19 963 | 75,58 | 5 834 | 51,19 |
| Etelä-Pohjanmaa | 59 787 | 55,90 | 47 041 | 53,70 | 9 854 | 73,29 | 2 892 | 48,93 |
| Pohjanmaa | 46 437 | 58,12 | 34 725 | 54,82 | 9 706 | 77,13 | 2 006 | 50,53 |
| Keski-Pohjanmaa | 21 595 | 55,20 | 16 531 | 52,79 | 3 847 | 72,10 | 1 216 | 49,18 |
| Pohjois-Pohjanmaa | 162 349 | 59,25 | 125 254 | 56,77 | 30 131 | 76,24 | 6 964 | 50,29 |
| Kainuu | 47 074 | 56,70 | 37 545 | 54,10 | 8 236 | 74,12 | 1 293 | 51,47 |
| Lappi | 95 019 | 58,20 | 75 022 | 55,80 | 16 300 | 75,24 | 3 696 | 51,65 |
| Ahvenanmaa | 1 800 | 55,52 | 1 506 | 55,21 | 136 | 71,15 | 159 | 48,97 |
| Tuntematon | 26 394 | 63,58 | 19 484 | 61,17 | 5 136 | 83,00 | 1 773 | 51,04 |



Työttömyyskassat 2011

4.10.2012

Sivu 53 (64)

| Maakunta | Etuudet yhteensä | | Ansiopäiväraha työttö- mysajalta | | Ansiopäiväraha työl- listymistä edistävien palvelujen ajalta | | Vuorottelukorvaus | |
|-------------------|------------------|------------|-------------------------------------|------------|--|-----------|-------------------|-----------|
| | Saajat | pv/saaja | Saajat | pv/saaja | Saajat | pv/saaja | Saajat | pv/saaja |
| Yhteensä | 293 116 | 114 | 261 817 | 104 | 50 840 | 87 | 18 359 | 98 |
| Uusimaa | 52 649 | 117 | 46 035 | 106 | 9 549 | 85 | 4 314 | 101 |
| Varsinais-Suomi | 26 107 | 116 | 23 642 | 104 | 5 504 | 79 | 1 342 | 97 |
| Satakunta | 14 761 | 118 | 13 355 | 108 | 2 431 | 89 | 775 | 99 |
| Kanta-Häme | 9 209 | 114 | 8 206 | 102 | 1 696 | 86 | 634 | 103 |
| Pirkanmaa | 28 841 | 115 | 25 569 | 105 | 4 664 | 89 | 2 035 | 95 |
| Päijät-Häme | 12 253 | 116 | 11 189 | 106 | 2 482 | 75 | 547 | 101 |
| Kymenlaakso | 12 050 | 119 | 10 944 | 110 | 1 780 | 91 | 636 | 98 |
| Etelä-Karjala | 8 521 | 119 | 7 677 | 109 | 1 478 | 82 | 555 | 96 |
| Etelä-Savo | 9 559 | 112 | 8 558 | 102 | 1 416 | 95 | 613 | 94 |
| Pohjois-Savo | 15 782 | 109 | 14 006 | 100 | 2 626 | 88 | 1 026 | 92 |
| Pohjois-Karjala | 12 318 | 117 | 11 026 | 106 | 2 292 | 87 | 712 | 96 |
| Keski-Suomi | 18 483 | 116 | 16 534 | 107 | 2 716 | 97 | 1 125 | 101 |
| Etelä-Pohjanmaa | 10 970 | 97 | 9 933 | 88 | 1 494 | 90 | 616 | 96 |
| Pohjanmaa | 7 586 | 105 | 6 795 | 93 | 1 248 | 101 | 430 | 92 |
| Keski-Pohjanmaa | 3 634 | 108 | 3 207 | 98 | 624 | 86 | 255 | 97 |
| Pohjois-Pohjanmaa | 24 964 | 110 | 22 200 | 99 | 4 421 | 89 | 1 401 | 99 |
| Kainuu | 6 914 | 120 | 6 355 | 109 | 1 245 | 89 | 257 | 98 |
| Lappi | 14 416 | 113 | 13 040 | 103 | 2 483 | 87 | 728 | 98 |
| Ahvenanmaa | 333 | 97 | 293 | 93 | 29 | 66 | 33 | 98 |
| Tuntematon | 3 766 | 110 | 3 253 | 98 | 662 | 93 | 325 | 107 |



Työttömyyskassat 2011

4.10.2012

Sivu 54 (64)

Liitetaulukko 22: Ansiopäivärahan saajat iän, sukupuolen ja työttömyyskauden keston mukaan vuoden 2011 lopussa

| Ikäryhmä | Työttömyyskauden kesto | | | | | | | | | |
|---------------|------------------------|--------------|---------------|--------------|---------------|---------------|---------------|--------------|--------------|----------------|
| | alle 2 vk | 3-4 vk | 5-8 vk | 9-12 vk | 13-26 vk | 27-52 vk | 53-78 vk | 79-104 vk | yli 105 vk | Yhteensä |
| Kaikki | 16 412 | 9 707 | 12 909 | 9 703 | 21 946 | 16 844 | 11 381 | 7 570 | 8 782 | 115 254 |
| % | 14,2 | 8,4 | 11,2 | 8,4 | 19,0 | 14,6 | 9,9 | 6,6 | 7,6 | 100 |
| -19 | 11 | 9 | 8 | 6 | 5 | 3 | - | - | - | 42 |
| 20-24 | 818 | 445 | 597 | 465 | 767 | 309 | 99 | 18,0 | 6,0 | 3524 |
| 25-29 | 1 707 | 890 | 1 224 | 965 | 1 844 | 1 005 | 418 | 158 | 33 | 8 244 |
| 30-34 | 1 916 | 1 014 | 1 304 | 974 | 2 180 | 1 455 | 659 | 308 | 57 | 9 867 |
| 35-39 | 1 902 | 1 065 | 1 237 | 928 | 2 137 | 1 544 | 774 | 335 | 50 | 9 972 |
| 40-44 | 2 033 | 1 136 | 1 460 | 1 141 | 2 394 | 1 668 | 949 | 486 | 87 | 11 354 |
| 45-49 | 2 331 | 1 309 | 1 811 | 1 289 | 2 793 | 1 957 | 1 127 | 524 | 117 | 13 258 |
| 50-54 | 2 427 | 1 397 | 1 923 | 1 363 | 2 992 | 2 125 | 1 297 | 708 | 112 | 14 344 |
| 55-59 | 2 341 | 1 672 | 2 329 | 1 716 | 4 429 | 3 951 | 2 974 | 1 915 | 1 133 | 22 460 |
| 60- | 926 | 770 | 1 016 | 856 | 2 405 | 2 827 | 3 084 | 3 118 | 7 187 | 22 189 |
| Miehet | 9 448 | 5 296 | 7 320 | 5 279 | 10 220 | 7 804 | 5 985 | 3 868 | 4 619 | 59 839 |
| % | 15,8 | 8,9 | 12,2 | 8,8 | 17,1 | 13,0 | 10,0 | 6,5 | 7,7 | 100 |
| -19 | 9 | 7 | 6 | 4 | 1 | 1 | - | - | - | 28 |
| 20-24 | 541 | 290 | 401 | 280 | 412 | 148 | 60 | 12 | 3 | 2 147 |
| 25-29 | 1031 | 535 | 756 | 542 | 944 | 522 | 249 | 99,0 | 24,0 | 4702 |
| 30-34 | 1 128 | 543 | 722 | 494 | 970 | 617 | 351 | 161 | 37 | 5 023 |
| 35-39 | 1 075 | 558 | 674 | 480 | 905 | 624 | 394 | 171 | 22 | 4 903 |
| 40-44 | 1 114 | 627 | 814 | 634 | 1 071 | 750 | 472 | 238 | 46 | 5 766 |
| 45-49 | 1 289 | 704 | 1 009 | 685 | 1 318 | 914 | 591 | 252 | 60 | 6 822 |
| 50-54 | 1 384 | 763 | 1 127 | 731 | 1 346 | 1 005 | 718 | 366 | 57 | 7 497 |
| 55-59 | 1 348 | 870 | 1 277 | 952 | 2 062 | 1 865 | 1 566 | 977 | 634 | 11 551 |
| 60- | 529 | 399 | 534 | 477 | 1 191 | 1 358 | 1 584 | 1 592 | 3 736 | 11 400 |
| Naiset | 6 964 | 4 411 | 5 589 | 4 424 | 11 726 | 9 040 | 5 396 | 3 702 | 4 163 | 55 415 |
| % | 12,6 | 8,0 | 10,1 | 8,0 | 21,2 | 16,3 | 9,7 | 6,7 | 7,5 | 100 |
| -19 | 2 | 2 | 2 | 2 | 4 | 2 | - | - | - | 14 |
| 20-24 | 277 | 155 | 196 | 185 | 355 | 161 | 39 | 6 | 3 | 1 377 |
| 25-29 | 676 | 355 | 468 | 423 | 900 | 483 | 169 | 59 | 9 | 3 542 |
| 30-34 | 788 | 471 | 582 | 480 | 1 210 | 838 | 308 | 147 | 20 | 4 844 |
| 35-39 | 827 | 507 | 563 | 448 | 1 232 | 920 | 380 | 164 | 28 | 5 069 |
| 40-44 | 919 | 509 | 646 | 507 | 1 323 | 918 | 477 | 248 | 41 | 5 588 |
| 45-49 | 1 042 | 605 | 802 | 604 | 1 475 | 1 043 | 536 | 272 | 57 | 6 436 |
| 50-54 | 1 043 | 634 | 796 | 632 | 1 646 | 1 120 | 579 | 342 | 55 | 6 847 |
| 55-59 | 993 | 802 | 1 052 | 764 | 2 367 | 2 086 | 1 408 | 938 | 499 | 10 909 |
| 60- | 397 | 371 | 482 | 379 | 1 214 | 1 469 | 1 500 | 1 526 | 3 451 | 10 789 |

Tässä liitetaulukossa saajien lukumäärässä ovat mukana ainoastaan ne henkilöt, jolle on maksettu vuoden 2011 viimeiselle päivälle kohdistuva ansiopäivärahamaksu. Työttömyyskauden kesto on laskettu kullekin liitetaulukon saajalle vuoden 2011 viimeiselle päivälle kohdistuneesta maksusta taaksepäin. Esimerkiksi kohtaan "yli 105 vk" tilastoituvat ne henkilöt, jotka ovat saaneet ansiopäivärahaa vuoden lopussa yhdenjaksoisesti yli 105 viikkoa eli enemmän kuin kahden vuoden ajan.



Työttömyyskassat 2011

4.10.2012

Sivu 55 (64)

Liitetaulukko 23: Ansiopäivärahan saajat iän, sukupuolen ja 500 päivän enimmäisaikalaskuriin kertyneiden päivien mukaan 2011

| Ikäryhmä | Enimmäisaikalaskuriin kertyneet päivät | | | | | | | | | | | Yhteensä |
|---------------|--|---------------|---------------|---------------|---------------|---------------|---------------|---------------|--------------|--------------|--------------|----------------|
| | alle 50 | 51–100 | 101–200 | 201–300 | 301–400 | 401–499 | 500 | 501–750 | 751–1000 | 1001– | Puuttuu | |
| Kaikki | 77 794 | 34 076 | 40 507 | 29 155 | 23 104 | 20 990 | 19 689 | 10 818 | 3 086 | 1 197 | 1 401 | 261 817 |
| % | 29,7 | 13,0 | 15,5 | 11,1 | 8,8 | 8,0 | 7,5 | 4,1 | 1,2 | 0,5 | 0,5 | 100 |
| -19 | 27 | 9 | 12 | 1 | - | - | - | - | - | - | - | 49 |
| 20–24 | 4 027 | 1 739 | 1 613 | 808 | 454 | 285 | 196 | - | - | - | 21 | 9 143 |
| 25–29 | 9 194 | 4 088 | 4 348 | 2 571 | 1 745 | 1 414 | 1 297 | 2 | - | - | 68 | 24 727 |
| 30–34 | 9 433 | 4 217 | 4 887 | 3 300 | 2 352 | 1 967 | 1 876 | 1 | 1 | - | 97 | 28 131 |
| 35–39 | 8 915 | 3 812 | 4 472 | 3 222 | 2 384 | 2 072 | 2 254 | 4 | - | - | 123 | 27 258 |
| 40–44 | 9 704 | 3 985 | 4 562 | 3 335 | 2 570 | 2 383 | 2 831 | 7 | - | - | 152 | 29 529 |
| 45–49 | 10 701 | 4 330 | 5 287 | 3 722 | 2 910 | 2 561 | 3 284 | 10 | 1 | - | 205 | 33 011 |
| 50–54 | 10 371 | 4 406 | 5 304 | 3 791 | 3 015 | 2 771 | 3 712 | 8 | 1 | - | 256 | 33 635 |
| 55–59 | 10 512 | 5 035 | 6 499 | 4 940 | 4 231 | 3 816 | 3 792 | 1 587 | 3 | - | 281 | 40 696 |
| 60– | 4 910 | 2 455 | 3 523 | 3 465 | 3 443 | 3 721 | 447 | 9 199 | 3 080 | 1 197 | 198 | 35 638 |
| Miehet | 36 875 | 18 013 | 20 973 | 14 935 | 12 018 | 11 446 | 11 297 | 6 006 | 1 547 | 591 | 738 | 134 439 |
| % | 27,4 | 13,4 | 15,6 | 11,1 | 8,9 | 8,5 | 8,4 | 4,5 | 1,2 | 0,4 | 0,5 | 100 |
| -19 | 22 | 3 | 7 | - | - | - | - | - | - | - | - | 32 |
| 20–24 | 2 119 | 1 025 | 944 | 462 | 296 | 201 | 152 | - | - | - | 11 | 5 210 |
| 25–29 | 4 325 | 2 090 | 2 307 | 1 377 | 993 | 905 | 928 | 2 | - | - | 40 | 12 967 |
| 30–34 | 4 316 | 2 015 | 2 265 | 1 526 | 1 152 | 1 084 | 1 125 | - | - | - | 56 | 13 539 |
| 35–39 | 4 031 | 1 801 | 2 207 | 1 465 | 1 144 | 1 049 | 1 307 | 2 | - | - | 64 | 13 070 |
| 40–44 | 4 448 | 2 094 | 2 310 | 1 686 | 1 223 | 1 245 | 1 593 | 6 | - | - | 84 | 14 689 |
| 45–49 | 5 125 | 2 416 | 2 778 | 1 888 | 1 493 | 1 346 | 1 836 | 4 | - | - | 107 | 16 993 |
| 50–54 | 5 095 | 2 406 | 2 778 | 2 038 | 1 617 | 1 520 | 2 100 | 7 | - | - | 137 | 17 698 |
| 55–59 | 5 062 | 2 778 | 3 393 | 2 638 | 2 186 | 2 060 | 2 028 | 885 | 3 | - | 139 | 21 172 |
| 60– | 2 332 | 1 385 | 1 984 | 1 855 | 1 914 | 2 036 | 228 | 5 100 | 1 544 | 591 | 100 | 19 069 |
| Naiset | 40 919 | 16 063 | 19 534 | 14 220 | 11 086 | 9 544 | 8 392 | 4 812 | 1 539 | 606 | 663 | 127 378 |
| % | 32,1 | 12,6 | 15,3 | 11,2 | 8,7 | 7,5 | 6,6 | 3,8 | 1,2 | 0,5 | 0,5 | 100 |
| -19 | 5 | 6 | 5 | 1 | - | - | - | - | - | - | - | 17 |
| 20–24 | 1 908 | 714 | 669 | 346 | 158 | 84 | 44 | - | - | - | 10 | 3 933 |
| 25–29 | 4 869 | 1 998 | 2 041 | 1 194 | 752 | 509 | 369 | - | - | - | 28 | 11 760 |
| 30–34 | 5 117 | 2 202 | 2 622 | 1 774 | 1 200 | 883 | 751 | 1 | 1 | - | 41 | 14 592 |
| 35–39 | 4 884 | 2 011 | 2 265 | 1 757 | 1 240 | 1 023 | 947 | 2 | - | - | 59 | 14 188 |
| 40–44 | 5 256 | 1 891 | 2 252 | 1 649 | 1 347 | 1 138 | 1 238 | 1 | - | - | 68 | 14 840 |
| 45–49 | 5 576 | 1 914 | 2 509 | 1 834 | 1 417 | 1 215 | 1 448 | 6 | 1 | - | 98 | 16 018 |
| 50–54 | 5 276 | 2 000 | 2 526 | 1 753 | 1 398 | 1 251 | 1 612 | 1 | 1 | - | 119 | 15 937 |
| 55–59 | 5 450 | 2 257 | 3 106 | 2 302 | 2 045 | 1 756 | 1 764 | 702 | - | - | 142 | 19 524 |
| 60– | 2 578 | 1 070 | 1 539 | 1 610 | 1 529 | 1 685 | 219 | 4 099 | 1 536 | 606 | 98 | 16 569 |

Tässä liitetaulukossa saajien lukumäärässä ovat mukana ne henkilöt, joille on vuoden 2011 aikana maksettu ansiopäivärahaa.

Enimmäisaikalaskuriin kertyneet päivät kuvaavat kunkin liitetaulukon saajan laskurin lukemaa vuoden 2011 lopussa. Laskuria kerryttävät työttömyyskassojen maksamista etuusista ansiopäivärahan maksetut päivät.

Enimmäisaikalaskuriin lukemasta ei voi päätellä etuusmaksatuksen yhdenjaksoisuutta - laskuriin on voinut kertyä päiviä esimerkiksi kuluneen vuoden kesä- ja joulukuulta ja edellisen vuoden tammi- ja marraskuulta.

Enimmäisaikalaskuriin voi kertyä yli 500 maksettua etuuspäivää pääsääntöisesti silloin, kun henkilölle maksetaan etuutta lisäpäiviltä.



Työttömyyskassat 2011

4.10.2012

Sivu 56 (64)

Liitetaulukko 24: Ansiopäivärahopäätösten käsittelyajat 2011

| Käsittelyaika päivinä | 0-7 | 8-14 | 15-21 | 22-30 | 31-60 | 61- | Yhteensä* | Keski-arvo | Mediaani |
|--|----------------|----------------|---------------|---------------|---------------|---------------|----------------|-------------|----------|
| Päätöksiä yhteensä** | 490 017 | 199 557 | 96 914 | 70 171 | 63 687 | 27 712 | 948 075 | | |
| % | 51,7 | 21,0 | 10,2 | 7,4 | 6,7 | 2,9 | 100,0 | 15,5 | 7 |
| Ammatinharjoittajien ja yrittäjien | 73,8 | 9,5 | 6,4 | 3,9 | 4,1 | 2,3 | 1 897 | 10,5 | 2 |
| Erityisalojen Toimihenkilöiden Erityiskoulutettujen | 39,7 | 29,9 | 13,4 | 8,1 | 6,4 | 2,6 | 15 952 | 15,1 | 9 |
| työttömyyskassa Erko | 52,7 | 13,0 | 7,2 | 12,1 | 13,0 | 2,0 | 19 081 | 15,4 | 7 |
| IAET-kassa | 54,5 | 17,7 | 11,1 | 6,6 | 5,4 | 4,8 | 37 204 | 19,8 | 7 |
| Ilmailu- ja Rautatiekuljetusalan | 78,1 | 8,6 | 4,3 | 3,9 | 3,1 | 2,0 | 2 612 | 7,7 | 2 |
| JATTK-työttömyyskassa | 49,5 | 22,9 | 10,5 | 10,3 | 4,7 | 2,2 | 6 979 | 14,6 | 8 |
| Journalistien ja esittävien taiteilijoiden | 62,9 | 11,6 | 7,3 | 8,8 | 7,3 | 2,0 | 9 656 | 12,9 | 4 |
| Julkis- ja yksityisalojen toimihenkilöiden | 59,5 | 24,3 | 7,1 | 4,4 | 3,4 | 1,2 | 19 417 | 10,6 | 6 |
| Julkisten ja hyvinvointialojen | 47,1 | 22,5 | 11,8 | 9,7 | 6,5 | 2,4 | 103 687 | 15,1 | 8 |
| Kuljetusalan | 39,1 | 21,3 | 10,6 | 13,3 | 11,6 | 4,2 | 24 784 | 17,9 | 10 |
| Lakimiesten | 58,2 | 17,0 | 8,5 | 4,3 | 4,7 | 7,3 | 792 | 15,3 | 3 |
| Lääkärien | 49,6 | 15,7 | 9,9 | 8,8 | 12,0 | 4,0 | 274 | 15,7 | 8 |
| Maa- meri- ja metsäalojen | 72,6 | 16,7 | 6,2 | 2,0 | 1,8 | 0,6 | 3 442 | 6,3 | 3 |
| Metallityöväen | 53,5 | 23,2 | 9,1 | 6,1 | 4,0 | 4,1 | 78 450 | 16,3 | 7 |
| Myynnin ja markkinoinnin ammattilaisten | 59,3 | 16,0 | 8,8 | 6,7 | 7,0 | 2,2 | 6 397 | 13,6 | 6 |
| Opettajien | 61,4 | 18,7 | 10,2 | 5,2 | 3,3 | 1,2 | 35 866 | 9,8 | 5 |
| Palvelualojen | 44,7 | 30,9 | 10,3 | 5,2 | 6,4 | 2,6 | 134 593 | 13,9 | 8 |
| Paperityöväen | 64,8 | 6,5 | 11,5 | 9,2 | 5,7 | 2,2 | 13 128 | 16,3 | 2 |
| Posti- ja logistiikka-alan | 46,2 | 19,4 | 13,0 | 9,7 | 8,2 | 3,6 | 7 311 | 16,2 | 9 |
| Puu- ja erityisalojen | 38,7 | 13,5 | 14,8 | 12,1 | 15,1 | 5,8 | 31 073 | 36,5 | 14 |
| Rakennusalan | 72,7 | 13,7 | 5,8 | 3,2 | 2,8 | 1,8 | 51 465 | 9,9 | 3 |
| Suomen Elintarviketyöläisten | 60,2 | 13,4 | 11,3 | 6,6 | 5,7 | 2,7 | 14 229 | 12,7 | 3 |
| Suomen Yrittäjien | 77,2 | 8,0 | 5,2 | 4,6 | 3,8 | 1,1 | 2 631 | 7,3 | 2 |
| Super | 36,6 | 17,6 | 14,5 | 14,1 | 14,5 | 2,7 | 28 032 | 18,1 | 12 |
| Sähköalojen | 67,7 | 13,7 | 8,3 | 4,2 | 4,1 | 2,0 | 7 396 | 11,1 | 6 |
| Teollisuusalojen | 53,9 | 26,1 | 9,4 | 4,9 | 4,1 | 1,5 | 35 576 | 10,8 | 7 |
| Terveystieteiden ja terveydenhuoltoalan | 55,3 | 19,9 | 9,7 | 6,4 | 6,6 | 2,1 | 21 211 | 12,5 | 6 |
| Työttömyyskassa Nomit | 84,2 | 7,2 | 3,9 | 2,0 | 1,6 | 1,1 | 5 387 | 5,9 | 2 |
| Työttömyyskassa Pro | 45,9 | 20,0 | 15,0 | 9,6 | 7,1 | 2,4 | 40 912 | 17,7 | 8 |
| Työttömyyskassa Statia | 60,4 | 15,1 | 9,8 | 5,8 | 6,5 | 2,4 | 5 386 | 12,4 | 6 |
| Vakuutusväen | 84,1 | 6,4 | 3,1 | 2,8 | 2,2 | 1,5 | 1 110 | 8,6 | 3 |
| Yleinen työttömyyskassa YTK | 51,5 | 20,0 | 9,3 | 7,6 | 7,8 | 3,8 | 182 145 | 16,7 | 7 |

* Yhteensä-sarakkeen luvut sisältävät myös ne päätökset, joiden käsittelyaikatieto puuttuu (17 päätöstä, 0,002 %).

** Sisältää ansiopäiväraha päätökset työttömyysajalta sekä työllistymistä edistävien palvelujen ajalta.



Liitetaulukko 25: Työttömyysajan ansiopäivärahan kielteiset päätökset

| Työttömyysajan ansiopäivärahan kielteiset päätökset | Lkm | % |
|--|---------------|-------------|
| 1 luku | | |
| Ei asu Suomessa TTL 1 luku 8 § 6-7 mom. | 20 | |
| Lomautettu ilman työopimuslain perusteita TTL 1 luku 1 § ja 4 luku 1 § sekä työopimuslaki 5 luku 2 § 3 mom. | 35 | |
| | 55 | 0,0 |
| 2 luku | | |
| Ei ole työnhakijana TTL 2 luku 1 §. | 25 988 | |
| Ei hae kokoaikatyötä TTL 2 luku 1 §. | 223 | |
| Ei ole työtön (toimiston lausunto) Työttömyysturvalaki 2 luku 1 § ja 10 luku 2 § 2 mom. | 9 204 | |
| Ei rajoittamatonta työskentelyoikeutta Suomessa TTL 2 luku 1 a § | 5 | |
| Ei ole työtön (toimikunnan lausunto) TTL 2 luku 2 §. | 61 | |
| Estynyt olemasta työmarkkinoilla TTL 2 luku 3 §. | 2 899 | |
| Työllistyy päätoimisesti yrittäjänä tai omassa työssään TTL 2 luku 4-5 § ja 5 a §. | 774 | |
| Päätoiminen opiskelija TTL 2 luku 6 §. | 874 | |
| Ei ole työmarkkinoiden käytettävissä TTL 2 luku 8 §. | 220 | |
| Eronnut työstä tai itse aiheuttanut työsuhteen päättymisen (enintään viisi päivää) TTL 2 luku 9 § 1 mom. | 33 | |
| Eronnut työstä tai itse aiheuttanut työsuhteen päättymisen (yli viisi päivää) TTL 2 luku 9 § 1 mom. | 8 748 | |
| Ei työmarkkinoilla kuutta viikkoa kuuden kuukauden aikana TTL 2 luku 11 § 1 mom. | 175 | |
| Kieltäytynyt enintään viisi päivää kestävästä työstä tai oma menettely estänyt työsuhteen syntymisen TTL 2 luku 12 §. | 66 | |
| Kieltäytynyt yli viisi päivää kestävästä työstä tai oma menettely estänyt työsuhteen syntymisen TTL 2 luku 12 §. | 1 351 | |
| Kieltäytynyt kolmen ensimmäisen kuukauden aikana ammattitaitoa vastaavasta yli viisi päivää kestävästä työstä TTL 2 luku 12 ja 13 §. | 7 | |
| Kieltäytynyt kolmen ensimmäisen kuukauden aikana ammattitaitoa vastaavasta enintään viisi päivää kestävästä työstä TTL 2 luku 12 ja 13 §. | 1 | |
| Kieltäytynyt koulutuksesta tai oma menettely estänyt koulutukseen valitsemisen TTL 2 luku 16 § 1 mom. | 1 071 | |
| Eronnut tai erotettu koulutuksesta TTL 2 luku 16 § 1 mom. | 317 | |
| Jättänyt saapumatta työllistymissuunnitelman tai sitä korvaavan suunnitelman laatimis- tai tarkastamistilaisuuteen TTL 2 luku 18 § | 873 | |
| Kieltäytynyt työllistymissuunnitelman tai sitä korvaavan suunnitelman laatimisesta tai tarkastamisesta TTL 2 luku 18 a §. | 23 | |
| Kieltäytynyt työkokeilusta, työelämävalmennuksesta tai työllistymistä edistävästä toimenpiteestä TTL 2 luku 18 § 2 ja 3 mom. | 1 | |
| Kieltäytynyt työllistymissuunnitelmaan tai sitä korvaavaan suunnitelmaan sisältyvästä palvelusta TTL 2 luku 19 § 1 mom. | 15 | |
| Keskeyttänyt työkokeilun, työelämävalmennuksen, työ- ja koulutuskokeilun tai maahanmuuttajan kotoutumistoimenpiteen TTL 2 luku 19 § 3 mom. | 89 | |
| Laiminlyönyt työllistymissuunnitelman tai sitä korvaavan suunnitelman toteuttamisen TTL 2 luku 20 § 1 mom. | 448 | |
| Toistuva työstä tai koulutuksesta kieltäytyminen (3 kuukautta) TTL 2 luku 21 §. | 225 | |
| Ei ole ollut työssä tai koulutuksessa kolmea kuukautta TTL 2 luku 21 §. | 2 | |
| | 53 693 | 14,2 |

Työttömyyskassat 2011

4.10.2012

Sivu 58 (64)

| Työttömyysajan ansiopäivärahan kielteiset päätökset | Lkm | % |
|---|----------------|-------------|
| 3 luku | | |
| Alle 17-vuotias TTL 3 luku 1 §. | 1 | |
| Korvauspäivien lukumäärä TTL 3 luku 2 §. | 10 172 | |
| Sairausvakuutuslain mukainen päiväraha TTL 3 luku 3 § 1 mom. | 10 498 | |
| Työkyvyttömyyseläke, kuntoutustuki tai muun lain mukainen työkyvyttömyyden perusteella maksettu etuus TTL 3 luku 3 § 1 mom. | 3 315 | |
| Maksettu sairauspäivärahaa enimmäisaika, työkyvyttömyyseläkehakemus ei vireillä TTL 3 luku 3 § 3 mom. | 42 | |
| Maksettu sairauspäivärahaa enimmäisaika, ei selvitystä työkyvyn mukaisesta työstä TTL 3 luku 3 § 3 mom. | 24 | |
| Ei työttömyysetuuden saajana työkyvyttömäksi tullessaan TTL 3 luku 3 § 4 mom. | 670 | |
| Päiväraha, muu lakisääteinen korvaus tai sairausajan palkka sairausvakuutuslain omavastuujalta TTL 3 luku 3 § 4 mom. | 39 | |
| Sairausajan palkka tai muu vastaava korvaus kokoaikatyön perusteella TTL 3 luku 3 § 3 mom. | 179 | |
| Vanhuuseläke TTL 3 luku 4 § 2 mom. 1 kohta. | 203 | |
| Varhennettu vanhuuseläke TTL 3 luku 4 § 2 mom. 1 kohta. | 6 | |
| Yksilöllinen varhaiseläke TTL 3 luku 4 § 2 mom. 1 kohta. | 3 | |
| Työttömyyseläke TTL 3 luku 4 § 2 mom. 2 kohta. | 26 | |
| Äitiysraha TTL 3 luku 4 § 2 mom. 3 kohta. | 200 | |
| Eriyksiäisyraha TTL 3 luku 4 § 2 mom. 3 kohta. | 2 | |
| Isyysraha TTL 3 luku 4 § 2 mom. 3 kohta. | 329 | |
| Vanhempainraha TTL 3 luku 4 § 2 mom. 3 kohta. | 122 | |
| Eriyshiitoraha TTL 3 luku 4 § 2 mom. 3 kohta. | 61 | |
| Luopumistuki TTL 3 luku 4 § 2 mom. 4 kohta. | 1 | |
| Kuntoutusraha tai ansionmenetyskorvaus kuntoutuksen perusteella TTL 3 luku 4 § 2 mom. 5 kohta. | 1 888 | |
| Koulutustuki TTL 3 luku 4 § 2 mom. 6 kohta. | 55 | |
| Irtisanomisajan palkka tai sitä vastaava korvaus TTL 3 luku 5 § 1 kohta. | 2 608 | |
| Vuosiloma-ajan palkka TTL 3 luku 5 § 2 kohta. | 3 575 | |
| Lain tai työ- tai virkaehtosopimuksen mukaiseen työajan lyhentämiseen perustuva vapaa TTL 3 luku 5 § 3 kohta. | 78 | |
| Muu työnantajalta saatu taloudellinen etuus TTL 3 luku 6 § 1 ja 4 mom. | 400 | |
| Lomakorvaus TTL 3 luku 6 § 2 ja 4 mom. | 82 892 | |
| Lomakorvaus ja työnantajalta saatu taloudellinen etuus TTL 3 luku 6 § 1, 2 ja 4 mom. | 3 023 | |
| Työaikapankista maksettu rahakorvaus TTL 3 luku 6 § 3 ja 4 mom. | 3 | |
| Jaksotettu myyntivoitto TTL 3 luku 7 § 1 mom. | 30 | |
| Työriita TTL 3 luku 8 §. | 6 | |
| | 120 451 | 31,8 |
| 4 luku | | |
| Lyhennetty työaika, ei ole kysymys lain tarkoittamasta lomautuksesta eikä osa-aikaistamisesta TTL 4 luku 1 § 1 mom. 1 ja 2 kohta. | 141 | |
| Vastaanottanut yli kaksi viikkoa kestävä kokoaikatyön TTL 4 luku 1 § 3 kohta. | 10 790 | |
| Työaika ei valvottavissa TTL 4 luku 1 ja 3 §. | 54 | |
| Työaika ylittää 75 prosenttia TTL 4 luku 3 § 1 mom. | 36 152 | |



Työttömyyskassat 2011

4.10.2012

Sivu 59 (64)

| Työttömyysajan ansiopäivärahan kielteiset päätökset | Lkm | % |
|--|---------------|-------------|
| Työaika ylittää 75 prosenttia työaikalain mukaisesta työajasta TTL 4 luku 3 § 1 mom. | 23 | |
| Työsopimuksen mukainen työaika ylittää 75 prosenttia TTL 4 luku 3 § 2 mom. | 460 | |
| Jaksotyössä kuukausipalkan perusteena oleva keskimääräinen työaika ylittää 75 prosenttia TTL 4 luku 3 § 2 mom. | 9 | |
| Työaika ylittää 80 prosenttia Työttömyysturvalaki 4 luku 4 a § 2 mom. | 1 660 | |
| Työaika ylittää 80 prosenttia työaikalain mukaisesta työajasta Työttömyysturvalaki 4 luku 4 a § 2 mom. | 41 | |
| Työtulo soviteltu, ei maksettavaa - sovittelu 50 prosenttia TTL 4 luku 4 ja 5 §. | 4 446 | |
| Yritystoiminnan työtulo soviteltu, ei maksettavaa - sovittelu 50 prosenttia TTL 4 luku 4 ja 5 §. | 8 | |
| Työtulo soviteltu ja lakisääteinen etuus, ei maksettavaa - sovittelu 50 prosenttia TTL 4 luku 4, 5 ja 7 §. | 105 | |
| Yritystoiminnan työtulo soviteltu ja lakisääteinen etuus, ei maksettavaa - sovittelu 50 prosenttia TTL 4 luku 4, 5 ja 7 §. | 8 | |
| Työtulo soviteltu ja lisäeläke, ei maksettavaa - sovittelu 50 prosenttia TTL 4 luku 4 ja 5 §, 7 § 3 mom. | 3 | |
| Työtulo soviteltu ja lasten kotihoidon tuki, ei maksettavaa - sovittelu 50 prosenttia TTL 4 luku 4, 5 ja 8 §. | 43 | |
| Työtulo ja yritystoiminnan työtulo soviteltu, ei maksettavaa - sovittelu 50 prosenttia TTL 4 luku 4 ja 5 §. | 59 | |
| Työtulo soviteltu, ei maksettavaa - 90 prosentin sääntö TTL 4 luku 5 § 2 mom. | 19 564 | |
| Yritystoiminnan työtulo soviteltu, ei maksettavaa - 90 prosentin sääntö TTL 4 luku 5 § 2 mom. | 82 | |
| Työtulo soviteltu ja lakisääteinen etuus, ei maksettavaa - 90 prosentin sääntö TTL 4 luku 5 § 2 mom. ja 7 §. | 257 | |
| Yritystoiminnan työtulo soviteltu ja lakisääteinen etuus, ei maksettavaa - 90 prosentin sääntö TTL 4 luku 5 § 2 mom. ja 7 §. | 2 | |
| Työtulo soviteltu ja lisäeläke, ei maksettavaa - 90 prosentin sääntö TTL 4 luku 5 § 2 mom. ja 7 § 3 mom. | 9 | |
| Työtulo soviteltu ja lasten kotihoidon tuki, ei maksettavaa - 90 prosentin sääntö TTL 4 luku 5 § 2 mom. ja 8 §. | 182 | |
| Yritystoiminnan työtulo soviteltu ja lasten kotihoidon tuki, ei maksettavaa - 90 prosentin sääntö TTL 4 luku 5 § 2 mom. ja 8 §. | 5 | |
| Työtulo soviteltu, ei maksettavaa - korotettu ansio-osa, 100 prosentin sääntö TTL 4 luku 5 § 3 mom. | 2 599 | |
| Yritystoiminnan työtulo soviteltu, ei maksettavaa - korotettu ansio-osa, 100 prosentin sääntö TTL 4 luku 5 § 3 mom. | 20 | |
| Työtulo soviteltu ja lakisääteinen etuus, ei maksettavaa - korotettu ansio-osa, 100 prosentin sääntö TTL 4 luku 5 § 3 mom. ja 7 §. | 42 | |
| Yritystoiminnan työtulo soviteltu ja lakisääteinen etuus, ei maksettavaa - korotettu ansio-osa, 100 prosentin sääntö TTL 4 luku 5 § 3 mom. ja 7 §. | 3 | |
| Työtulo soviteltu ja lisäeläke, ei maksettavaa - korotettu ansio-osa, 100 prosentin sääntö TTL 4 luku 5 § 3 mom. ja 7 § 3 mom. | 2 | |
| Työtulo soviteltu ja lasten kotihoidon tuki, ei maksettavaa - korotettu ansio-osa, 100 prosentin sääntö TTL 4 luku 5 § 3 mom. ja 8 §. | 23 | |
| Työtulo ja yritystoiminnan työtulo soviteltu, ei maksettavaa - 90 prosentin sääntö TTL 4 luku 5 § 2 mom. | 2 | |
| Lakisääteinen etuus, ei maksettavaa TTL 4 luku 7 §. | 37 | |
| Lisäeläke, ei maksettavaa TTL 4 luku 7 § 3 mom. | 8 | |
| Työtulo soviteltu, ei maksettavaa - muutosturvan ansio-osa, 100 prosentin sääntö TTL 4 luku 5 § 3 mom. | 23 | |
| Työtulo soviteltu ja lakisääteinen etuus, ei maksettavaa - muutosturvan ansio-osa, 100 prosentin sääntö TTL 4 luku 5 § 3 mom. ja 7 §. | 1 | |
| | 76 863 | 20,3 |
| 5 luku | | |
| Ei jäsen (erotettu) TTL 5 luku 2 § 1 mom. ja 6 § 1 mom. ja TKL 3 §. | 48 | |
| Ei jäsen TTL 5 luku 2 § 1 mom. ja 6 § 1 mom. ja TKL 3 §. | 229 | |
| Ei jäsen 34 viikkoa TTL 5 luku 2 § 1 mom. | 401 | |



Työttömyyskassat 2011

4.10.2012

Sivu 60 (64)

| Työttömyysajan ansiopäivärahan kielteiset päätökset | Lkm | % |
|---|---------------|------------|
| Työssäoloehto ei ole täyttynyt (43 kalenteriviikkoa) Työttömyysturvalaki 5 luku 2 § 1 mom., 3 § 1 mom. ja 4 § (sellaisena kuin ne olivat voimassa 31.12.2009 asti) ja työttömyysturvalain muuttamisesta annetun lain 1188/2009 voimaantulosääntöksen 2 mom. | 112 | |
| Työssäoloehto ei ole täyttynyt TTL 5 luku 2 § 1 mom., 3 § 1 mom., 4 § ja 14 luku 1 a §. | 1 834 | |
| Työssäoloehto ei ole täyttynyt opetuslalla TTL 5 luku 2 § 1 mom., 3 § 1 mom., 4 § 5 mom. 1 kohta ja asetus TTL:n täyt.panosta 4 §. | 19 | |
| Muusta pohjoismaasta muuttanut - jäsenyydessä yli 8 viikon katkos TTL 5 luku 2 § 1 mom. ja 3-4 § ja TKL 3 §. ja Pohj.m. sotusop. 12 art. ja sen täyt.p.sop. 8 artikla. | 5 | |
| Yrittäjänä yli 18 kuukautta TTL 5 luku 2 § 1 mom., 3 § ja 4 §. | 50 | |
| Yrittäjän työssäoloehto ei ole täyttynyt TTL 5 luku 6 § 1 mom. ja 7 § ja asetus TTL:n täyt.panosta 8 § 1 mom. | 51 | |
| Yrittäjän työssäoloehto ei ole täyttynyt, jälkisuoja-aika päättynyt TTL 5 luku 10 § 3 mom. ja 6 § 1 mom. sekä 7 § ja asetus TTL:N täyt.panosta 8 § 1 mom. | 5 | |
| Muusta valtiosta muuttanut, ei neljän viikon työssäoloa Suomessa TTL 5 luku 9 §. | 20 | |
| Poissa työmarkkinoilta yli kuusi kuukautta TTL 5 luku 10 § 1-3 mom., 2 § 1 mom., 3 ja 4 §. | 298 | |
| Työnhakijana muussa valtiossa yli kolme kuukautta, ei neljän viikon työssäoloa Suomessa TTL 5 luku 11 §. | 18 | |
| Ostavastuu-aika ei ole täyttynyt TTL 5 luku 13 § 1 mom. | 12 386 | |
| Työtön vain omavastuuajan TTL 5 luku 13 § 1 ja 2 mom. | 7 035 | |
| | 22 511 | 5,9 |
| 6 luku | | |
| 500 päivää täyttynyt koulutuspäivärahaa maksettaessa TTL 6 luku 7 § ja 10 luku 6 § 2 mom. | 27 | |
| Ei ole täyttänyt palkansaajan työssäoloehto 500 päivän jälkeen TTL 6 luku 8 §, 5 luku 2 § 1 mom. ja 3-4 § sekä 14 luku 1 a §. | 96 | |
| Ei ole täyttänyt yrittäjän työssäoloehto 500 päivän jälkeen TTL 6 luku 8 §, 5 luku 6 § 1 mom. ja 7 §. ja asetus TTL:n täyt.panosta 8 § 1 mom. | 1 | |
| Korotettu ansio-osa – yli seitsemän päivän katkos toimenpiteiden välillä TTL 6 luku 3 b § 1 mom. | 1 | |
| Muutosturvan ansio-osa – oikeus lisäpäiviin TTL 6 luku 3 a § 4 mom. | 6 | |
| Työllistymisohjelmallisä, maksettu enimmäisaika 20 päivää TTL 6 luku 3 b § 1 mom. | 2 | |
| Muutosturvan ansio-osa – yli seitsemän päivän katkos toimenpiteiden välillä TTL 6 luku 3 a § 2 mom. | 1 | |
| Muutosturvan ansio-osa – työsuhteen irtisanomisperuste riitautettu TTL 6 luku 3 a § 3 mom. | 2 | |
| Muutosturvan ansio-osa - ei laadittu työllistymissuunnitelmaa TTL 6 luku 3 a § 1 mom. 2 kohta. | 1 | |
| Muutosturvan ansio-osa - ei muutosturvan piirissä Laki julkisesta työvoimapalvelusta 5 a luku 2 §., TTL 6 luku 3c § 1 mom. 1 kohta. | 7 | |
| | 144 | 0,0 |
| 7 luku | | |
| Palkkatuki TTL 7 luku 1 § 2 mom. | 16 | 0,0 |
| 10 luku | | |
| Poissa TE-palvelusta TTL 10 luku 3 §. | 424 | |
| Korotetun ylläpitokorvauksen hylkäys - palvelu työssäkäyntialueella tai kotikunnassa TTL 10 luku 6 §. | 71 | |
| Korotetun ylläpitokorvauksen hylkäys - majoitus kotikunnassa Työttömyysturvalaki 10 luku 6 §. | 9 | |
| Korotetun ylläpitokorvauksen hylkäys - ei kustannuksia majoituksesta TTL 10 luku 6 §. | 11 | |



Työttömyyskassat 2011

4.10.2012

Sivu 61 (64)

| Työttömyysajan ansiopäivärahan kielteiset päätökset | Lkm | % |
|--|---------------|------------|
| Ylläpitokorvauksen ja sen korotusosan hylkäys TTL 10 luku 6 §. | 173 | |
| Ylläpitokorvauksen ja sen korotusosan hylkäys lomajaksolta TTL 10 luku 6 §. | 4 572 | |
| Ylläpitokorvauksen hylkäys poissaolopäiviltä TTL 10 luku 6 §. Laki julkisesta työvoimapalvelusta 10 luku 3 § 3mom. | 76 | |
| | 5 336 | 1,4 |
| 11 luku | | |
| Hakemus myöhästynyt TTL 11 luku 1 § 2 mom. | 6 021 | |
| Hakemus myöhästynyt (TE-palvelut) Työttömyysturvalaki 11 luku 1 § 2 mom. | 53 | |
| Ei ole antanut tarvittavia tietoja TTL 11 luku 2 § 1 mom. | 5 347 | |
| Ei maksettavaa, määrä alle 50 prosenttia peruspäivärahasta - työtulo TTL 11 luku 5 § 2 mom. sekä 4 luku 4 ja 5 §. | 996 | |
| Ei maksettavaa, määrä alle 50 prosenttia peruspäivärahasta - yritystoiminnan työtulo TTL 11 luku 5 § 2 mom. sekä 4 luku 4 ja 5 §. | 7 | |
| Ei maksettavaa, määrä alle 50 prosenttia peruspäivärahasta - työtulo ja lakisääteinen etuus TTL 11 luku 5 § 2 mom. sekä 4 luku 4, 5 ja 7 §. | 15 | |
| Ei maksettavaa, määrä alle 50 prosenttia peruspäivärahasta - työtulo ja lasten kotihoidon tuki TTL 11 luku 5 § 2 mom. sekä 4 luku 4, 5 ja 8 §. | 7 | |
| Ei maksettavaa, määrä alle 50 prosenttia peruspäivärahasta - lakisääteinen etuus TTL 11 luku 5 § 2 mom. sekä 4 luku 7 §. | 1 | |
| | 12 447 | 3,3 |
| Muut | | |
| Muu yleinen peruste, (käsittelijä laatii päätöstekstin itse) Ei valmista perustelutekstiä. | 4 635 | |
| Ylläpitokorvauksen hylkäys, jonka perustelut käsittelijä kirjoittaa itse Muu syy. | 1 416 | |
| Muu työvoimapolitiittinen syy Muu syy. | 221 | |
| Edellytykset eivät täyty (omaehtoinen opiskelu) Laki julkisesta työvoimapalvelusta 9 luku 3 § 2 ja 3 mom. | 6 | |
| Eronnut työstä (yli viisi päivää) TTL 9 § 1 mom. | 1 | |
| | 6 279 | 1,7 |
| Ansiopäivärahan lakkautuspäätökset | | |
| Ei ole työnhakijana TTL 2 luku 1 §. | 2 402 | |
| Ei hae kokoaikatyötä TTL 2 luku 1 §. | 30 | |
| Ei ole työtön (toimiston lausunto) TTL 2 luku 1 § ja 10 luku 2 § 2 mom. | 1 750 | |
| Ei ole työtön (toimikunnan lausunto) TTL 2 luku 2 §. | 7 | |
| Estynyt olemasta työmarkkinoilla TTL 2 luku 3 §. | 140 | |
| Työllistyy päätoimisesti yrittäjänä tai omassa työssään TTL 2 luku 4-5 § ja 5 a §. | 64 | |
| Päätoiminen opiskelija TTL 2 luku 6 §. | 77 | |
| Ei ole työmarkkinoiden käytettävissä TTL 2 luku 8 §. | 15 | |
| Toistuva työstä tai koulutuksesta kieltäytyminen (3 kuukautta) TTL 2 luku 21 §. | 49 | |
| 65 vuoden täyttäminen TTL 3 luku 1 §. | 67 | |
| 68 vuoden täyttäminen TTL 3 luku 1 § 2 mom. | 2 | |
| Sairausvakuutuslain mukainen päiväraha TTL 3 luku 3 § 1 mom. | 613 | |
| Työkyvyttömyyseläke, kuntoutustuki tai muun lain mukainen työkyvyttömyyden perusteella maksettu etuus TTL 3 luku 3 § 1 mom. | 232 | |



Työttömyyskassat 2011

4.10.2012

Sivu 62 (64)

| Työttömyysajan ansiopäivärahan kielteiset päätökset | Lkm | % |
|--|----------------|--------------|
| Sairausajan palkka tai muu vastaava korvaus kokoaikatyön perusteella TTL 3 luku 3 § 3 mom. | 1 | |
| Vanhuuseläke TTL 3 luku 4 § 2 mom. 1 kohta. | 150 | |
| Varhennettu vanhuuseläke TTL 3 luku 4 § 2 mom. 1 kohta. | 7 | |
| Yksilöllinen varhaiseläke TTL 3 luku 4 § 2 mom. 1 kohta. | 2 | |
| Työttömyyseläke TTL 3 luku 4 § 2 mom. 2 kohta. | 11 | |
| Äitiysraha TTL 3 luku 4 § 2 mom. 3 kohta. | 140 | |
| Erityisäitiysraha TTL 3 luku 4 § 2 mom. 3 kohta. | 1 | |
| Isyysraha TTL 3 luku 4 § 2 mom. 3 kohta. | 6 | |
| Vanhempainraha TTL 3 luku 4 § 2 mom. 3 kohta. | 11 | |
| Erityishoitoraha TTL 3 luku 4 § 2 mom. 3 kohta. | 1 | |
| Luopumistuki TTL 3 luku 4 § 2 mom. 4 kohta. | 2 | |
| Kuntoutusraha tai ansionmenetyskorvaus kuntoutuksen perusteella TTL 3 luku 4 § 2 mom. 5 kohta. | 29 | |
| Koulutustuki TTL 3 luku 4 § 2 mom. 6 kohta. | 1 | |
| Korotettu ansio-osa, maksettu enimmäisaika 20 päivää Työttömyysturvalaki 6 luku 3 § 1 mom. | 41 011 | |
| Korotettu ansio-osa, maksettu enimmäisaika 100 päivää Työttömyysturvalaki 6 luku 3 a § 4 mom. | 2 712 | |
| Korotettu ansio-osa, maksettu enimmäisaika 200 päivää Työttömyysturvalaki 6 luku 3 b § 2 mom. | 2 539 | |
| Korotettu ansio-osa, maksettu enimmäisaika 150 päivää TTL 6 luku 3 § 3 mom. | 639 | |
| 500 työttömyyspäivän enimmäismaksuaika täyttynyt palkansajalla TTL 6 luku 7 ja 8 §, 5 luku 2 § 1 mom. ja 3-4 § sekä 14 luku 1 a §. | 22 749 | |
| 500 työttömyyspäivän enimmäismaksuaika täyttynyt yrittäjällä TTL 6 luku 7 ja 8 § sekä 5 luku 2 § 1 mom., 3 § 1 mom., 6 § 1 mom. ja 7 § 1 mom. | 161 | |
| 500 työttömyyspäivän enimmäismaksuaika täyttynyt, ei lisäpäiväoikeutta yritystoiminnan vuoksi TTL 6 luku 7, 8 ja 9 § sekä 5 luku 2 § 1 mom., 3 § 1 mom., 6 § 1 mom. ja 7 § 1 mom. | 7 | |
| 500 työttömyyspäivän enimmäismaksuaika täyttynyt, ei oikeutta lisäpäiviin - ei täyttänyt 59 vuotta TTL 6 luku 7-8 §, 9 § 2 mom. 1 kohta, 5 luku 2 § 1 mom., 3-4 § ja 14 luku 1 a §. | 209 | |
| 500 työttömyyspäivän enimmäismaksuaika täyttynyt, ei oikeutta lisäpäiviin - työhistoria ei täyty TTL 6 luku 7-8 §, 9 § 2 mom. 2 kohta, 5 luku 2 § 1 mom., 3-4 § ja 14 luku 1 a §. | 99 | |
| 500 työttömyyspäivän enimmäisaika täyttynyt palkansajalla koulutuksen tai opiskelun aikana (TOE täynnä, ei uudelleenmäärittelyä) TTL 6 luku 7 ja 8 § sekä TTL 10 luku 1, 2 ja 4 §. | 11 | |
| Maksettu koulutuspäivärahan ja ansiopäivärahan enimmäisaika Työttömyysturvalaki 6 luku 7 § ja työttömyysturvalain muuttamisesta annetun lain 1188/2009 voimaantulosäännöksen 10 mom. | 277 | |
| 500 päivän enimmäisaika täyttynyt yli 60-vuotiaalla TTL 6 luku 9 § 1 mom. | 3 293 | |
| Lisäpäivät ja 60 vuoden ikä (syntynyt ennen vuotta 1950) TTL 6 luku 9 § 1 mom. | 58 | |
| Lisäpäivät ja 65 vuoden ikä (syntynyt vuonna 1950 tai sen jälkeen) TTL 6 luku 9 § 2 mom. | 1 | |
| Muutosturvan ansio-osa – oikeus lisäpäiviin TTL 6 luku 3 a § 4 mom. | 2 | |
| Muutosturvan ansio-osa, maksettu enimmäisaika 200 päivää TTL 6 luku 3 d § | 1 103 | |
| Työllistymisohjelmallisä, maksettu enimmäisaika 20 päivää TTL 6 luku 3 b § 1 mom. | 4 | |
| Palkkatuki TTL 7 luku 1 § 2 mom. | 2 | |
| Muu työvoimapolitiittinen syy Ei valmista perustelutekstiä. | 13 | |
| Muu yleinen peruste, (käsittelijä laatii päätöstekstin itse) Muu syy. | 62 | |
| | 80 762 | 21,3 |
| Yhteensä ansiopäivärahan hylkäävät päätökset | 297 795 | 78,7 |
| Yhteensä (lakkautuspäätökset mukaan lukien) | 378 557 | 100,0 |



Työttömyyskassat 2011

4.10.2012

Sivu 63 (64)

Liitetaulukko 26: Takaisinperintäpäätökset 2011

| | Takaisinperintäpäätökset yhteensä | | Peritty takaisin | Jätetty perimättä takaisin (takautuva eläke) | |
|--|-----------------------------------|-------------------|-------------------|--|----------------|
| | kpl | € | € | kpl | € |
| Yhteensä | 19 393 | 18 335 982 | 16 367 748 | 1 352 | 899 048 |
| Ammatinharjoittajien ja yrittäjien | 32 | 48 957 | 52 148 | 3 | 909 |
| Erytysalojen Toimihenkilöiden | 286 | 234 368 | 204 847 | 11 | 4 976 |
| Erytyskoulutettujen työttömyyskassa Erko | 274 | 257 008 | 285 524 | 14 | 8 437 |
| IAET-kassa | 1 170 | 1 282 761 | 833 623 | 18 | 12 942 |
| Ilmailu- ja Rautatiekuljetusalan | 100 | 154 238 | 90 160 | 0 | 0 |
| JATTK-työttömyyskassa | 90 | 112 795 | 132 484 | 4 | 388 |
| Journalistien ja esittävien taiteilijoiden | 153 | 123 513 | 77 764 | 14 | 11 179 |
| Julkis- ja yksityisalojen toimihenkilöiden | 350 | 302 355 | 256 821 | 30 | 16 483 |
| Julkisten ja hyvinvointialojen | 1 649 | 1 377 551 | 1 267 454 | 163 | 106 802 |
| Kuljetusalan | 483 | 850 543 | 665 195 | 61 | 35 047 |
| Lakimiesten | 23 | 40 090 | 15 807 | 0 | 0 |
| Lääkärien | 10 | 5 032 | 5 380 | 2 | 2 890 |
| Maa- meri- ja metsäalojen | 54 | 160 747 | 155 349 | 13 | 5 228 |
| Metallityöväen | 2 420 | 2 392 291 | 2 391 616 | 118 | 95 199 |
| Myyntin ja markkinoinnin ammattilaisten | 157 | 190 729 | 223 518 | 13 | 4 133 |
| Opettajien | 577 | 459 690 | 310 976 | 12 | 12 900 |
| Palvelualojen | 1 890 | 1 578 377 | 1 538 929 | 208 | 100 530 |
| Paperityöväen | 246 | 565 974 | 484 446 | 16 | 5 639 |
| Posti- ja logistiikka-alan | 220 | 327 098 | 293 734 | 33 | 20 312 |
| Puu- ja erityisalojen | 952 | 649 166 | 546 191 | 51 | 33 199 |
| Rakennusalan | 1 292 | 1 297 453 | 1 061 204 | 86 | 80 575 |
| Suomen Elintarviketyöläisten | 362 | 465 320 | 315 017 | 36 | 20 823 |
| Suomen Yrittäjien | 54 | 46 709 | 42 620 | 8 | 1 225 |
| Super | 462 | 438 334 | 328 647 | 84 | 36 848 |
| Sähköalojen | 201 | 279 168 | 289 418 | 13 | 14 761 |
| Teollisuusalojen | 764 | 1 240 | 605 525 | 43 | 20 944 |
| Terveystieteiden ja terveydenhuoltoalan | 425 | 412 520 | 322 947 | 43 | 42 570 |
| Työttömyyskassa Nomit | 181 | 269 307 | 202 153 | 5 | 7 964 |
| Työttömyyskassa Pro | 801 | 769 278 | 676 160 | 65 | 52 608 |
| Työttömyyskassa Statia | 126 | 125 386 | 73 323 | 5 | 2 104 |
| Vakuutusväen | 21 | 23 907 | 29 138 | 3 | 664 |
| Yleinen työttömyyskassa YTK | 3 568 | 3 094 078 | 2 589 629 | 177 | 140 767 |



Työttömyyskassat 2011

4.10.2012

Sivu 64 (64)

| | Luopumiset | | | | | | | |
|--|---------------|----------------|----------------|---------------|-----------------------|----------------|--------------|--------------|
| | Kohtuullisuus | | Vähäinen määrä | | Tarkoituksenmukaisuus | | Kustannukset | |
| | kpl | € | kpl | € | kpl | € | kpl | € |
| Yhteensä | 833 | 693 583 | 2 404 | 99 603 | 122 | 240 059 | 21 | 9 370 |
| Ammatinharjoittajien ja yrittäjien | 2 | 888 | 0 | 0 | 0 | 0 | 1 | 1 |
| Erytisalojen Toimihenkilöiden | 3 | 645 | 29 | 1 093 | 0 | 0 | 0 | 0 |
| Erytiskoulutettujen työttömyyskassa Erko | 7 | 48 496 | 30 | 1 562 | 1 | 18 811 | 0 | 0 |
| IAET-kassa | 53 | 57 507 | 64 | 460 | 2 | 1 961 | 1 | 0 |
| Ilmailu- ja Rautatiekuljetusalan | 7 | 14 727 | 0 | 0 | 5 | 5 834 | 0 | 0 |
| JATTK-työttömyyskassa | 1 | 12 075 | 9 | 305 | 0 | 0 | 0 | 0 |
| Journalistien ja esittävien taiteilijoiden | 7 | 6 584 | 3 | 92 | 4 | 23 860 | 0 | 0 |
| Julkis- ja yksityisalojen toimihenkilöiden | 6 | 3 632 | 5 | 119 | 4 | 3 311 | 0 | 0 |
| Julkisten ja hyvinvointialojen | 36 | 49 959 | 229 | 7 765 | 18 | 20 134 | 0 | 0 |
| Kuljetusalan | 22 | 29 646 | 11 | 223 | 0 | 0 | 0 | 0 |
| Lakimiesten | 1 | 1 140 | 5 | 32 | 0 | 0 | 0 | 0 |
| Lääkärien | 0 | 0 | 2 | 129 | 0 | 0 | 0 | 0 |
| Maa- meri- ja metsäalojen | 0 | 0 | 2 | 170 | 0 | 0 | 0 | 0 |
| Metallityöväen | 251 | 103 820 | 172 | 7 307 | 7 | 1 161 | 0 | 0 |
| Myynnin ja markkinoinnin ammattilaisten | 9 | 2 324 | 24 | 1 315 | 2 | 3 565 | 0 | 0 |
| Opettajien | 15 | 51 904 | 97 | 4 944 | 0 | 0 | 2 | 273 |
| Palvelualojen | 71 | 75 746 | 411 | 19 686 | 21 | 58 272 | 2 | 311 |
| Paperityöväen | 7 | 6 467 | 27 | 746 | 0 | 0 | 0 | 0 |
| Posti- ja logistiikka-alan | 3 | 342 | 30 | 1 300 | 2 | 1 353 | 8 | 481 |
| Puu- ja erityisalojen | 25 | 38 168 | 236 | 11 613 | 0 | 0 | 1 | 92 |
| Rakennusalan | 159 | 63 922 | 86 | 2 762 | 2 | 3 127 | 2 | 483 |
| Suomen Elintarviketyöläisten | 9 | 4 168 | 70 | 2 442 | 0 | 0 | 1 | 7 537 |
| Suomen Yrittäjien | 2 | 504 | 0 | 0 | 1 | 43 | 0 | 0 |
| Super | 18 | 13 687 | 10 | 489 | 0 | 0 | 0 | 0 |
| Sähköalojen | 2 | 4 190 | 37 | 1 857 | 1 | 7 | 0 | 0 |
| Teollisuusalojen | 40 | 23 450 | 185 | 7 609 | 0 | 0 | 0 | 0 |
| Terveystieteiden | 5 | 12 434 | 43 | 1 745 | 0 | 0 | 0 | 0 |
| Työttömyyskassa Nomit | 1 | 356 | 30 | 639 | 1 | 2 740 | 0 | 0 |
| Työttömyyskassa Pro | 2 | 1 731 | 5 | 55 | 2 | 4 315 | 0 | 0 |
| Työttömyyskassa Statia | 10 | 8 805 | 11 | 450 | 0 | 0 | 0 | 0 |
| Vakuutusväen | 2 | 3 259 | 7 | 256 | 0 | 0 | 0 | 0 |
| Yleinen työttömyyskassa YTK | 57 | 53 008 | 534 | 22 437 | 49 | 91 565 | 3 | 192 |

